

行くぞ！ 2度目の甲子園

7月4日千葉大会開幕



関連 P.2~5

千葉県立成東高校野球部

九十九球友会 (OB会)

敗戦に泣く、練習に泣く――
野球部のグラウンドには、雨が降らなかった

令和7年12月14日、成東高校創立100周年記念館に同校野球部で活躍した市内在住(出身)在勤のOBたち9人が集い座談会が開催されました。

山武市野球連盟の杉山清会長進行のもと、語られたのは、勝利を宿命として背負う伝統校ゆえの重圧と知られざる挫折と苦悩、そして胸震える歓喜。

悔しさに唇を噛み締めたあの夏も、歓喜に沸いたあの夏も――そのすべての瞬間には、師と部員、チーム皆で支え合い、励まし合う揺るぎない絆がありました。

今でも語り草!?

昭和54年夏の初戦敗退

土屋 「我々の代の夏の千葉大会は、1年時はベスト8、3年時は習志野高校に決勝で負け、2年の時は千葉県高校野球で今でも語り草になっている『野球部新設校に初戦敗退』経験者です。当時、監督を務めていた長谷川先生が敗戦後、練習グラウンドに何日も来られなかったほど衝撃的な出来事でした。特に飛びぬけた選手はいませんでした、その敗北からみんなで立ち上がり、高校最後の夏の千葉大会(第62回)は決勝戦まで勝ち進み、抜群のチームワークは自慢できることです」(昭和55年夏、習志野高校に敗れ準優勝)

長谷川 「伝説の初戦敗退は、往復ビンタをくらった思いでした。理想とするチーム像を描くのですが、各選手への具体的で丁寧な指導が足らなかった」

杉山 「私も他校の野球部でしたが、まさかあの成東高校が、と衝撃でした」

長谷川 「そうですね。昭和40年、50年代は成東高校の1回戦負けは許されないと自分たちも地域も後援会もみんなそう思っていましたからね。でもあの初戦敗退から、彼らは本当によくやりました。翌年、昭和55年夏の千葉大会。この大会は、3回戦で負けたら監督の任を降りようと決意して臨みました。その3回戦の市原緑高校戦で、ランナー2塁3塁の大ピンチに大きな当たりをセンター戸村が背走に背走して飛びついて捕ったのです。このプレーは大きかったです。その後は負ける気がしなかったですね」

二階堂 「初戦敗退後、勝浦高校へ遠征に行きました。練習試合の連続で、負けたら優勝はないぞ、の雰囲気の中でサヨナラ負けをしたのです。長谷川先生は烈火のごとく怒り、延々のグラウンドダッシュの指令が。いつになったら終わるのだろうと：長谷川先生、覚えていらっしゃいますか?」

長谷川 「覚えていますよ(笑)。あの時の勝浦の監督さんが、未だに私に言うのです『俺よりもオツかない先生がいた』と」

二階堂 「負けてはいけないが、と衝撃でした」

戸村 「今の現役世代が聞いたら、ビックリするような時代です。娘に『お父さんは運動しても水を飲めなかったんだよ』と話すと今では考えられないと驚かれます」

荒井 「自分でグラウンド内に隠した水を仲間蹴飛ばされて無くなることもあったけど(笑)、厳しい練習の中の楽しみでした」

富川 「約30年前私が現役生という状況の中で修学旅行から1週間後に秋の大会を控え、我々は『修学旅行には行かない』という選択をしました。午前中は学校の図書館で勉強して午後1時から8時まで練習。すごい練習でした。これだけやったのですが、秋は結局予選で負けてしまっただけ」

長谷川 「もつといい話は無い?」(笑)

伊藤 「冬合宿の一番の思い出は、一日の練習の最後、陽も暮れた頃、作田川と木戸川間の砂浜を往復した走り込みで、自分との闘いでした。お腹ペコペコで戻ると先生方が肉まんを手にとっていてくれて。すごく美味しかった思い出です(笑)」

水が飲めない、雨が降らない、練習を振り返る

戸村 「今の現役世代が聞いたら、ビックリするような時代です。娘に『お父さんは運動しても水を飲めなかったんだよ』と話すと今では考えられないと驚かれます」

荒井 「自分でグラウンド内に隠した水を仲間蹴飛ばされて無くなることもあったけど(笑)、厳しい練習の中の楽しみでした」

富川 「私はまだ小学生で、生まれて初めての飛行機搭乗と新幹線乗車が成東高校の甲子園応援でした。甲子園出場は成東高校を目指すきっかけになりました」

今井 「ようやく来る時が来た。待ち遠しかったですね。甲子園球場でプレーをする後輩の雄姿をみて、少し自分を重ねた部分がありましたね」

松井 「私が幼少の頃は自宅近くに野球部の先輩方がたくさん住んでいましたので、夏の大会前は一家総出でした。家の前に大型バスが来て、母と祖母が握ったおにぎりを持って先輩方が試合に行きました。甲子園に出たときは、親父(松井衛)はもちろん『松井家でホッとした』というのが第一印象です」

土屋 「私からは色々な方から聞いた押尾投手の秘話を一つだけ。『押尾は堂々としたマウンドさばきから、周囲の目には図太い人間に映るのだからうけど、実はそうではない。あいつは試合前、行きのバスの中でブルブルと震えている。そこで必死に自分と闘って、心の整理をしていたのは。あれだけマウンド上で堂々と図太く見える人間が中身はそうではない』と。また準決勝で習志野打線に捕まり、ベンチに帰ってきて田中部長に『これでわかりました』と打者一巡で相手を分析しそこから先を抑えた。本当にすごい選手でした」

杉山 「押尾投手はクレバーな選手だったのでですね。成東高校の甲子園出場は山武郡市全体が盛り上がり、ものすごいフィーバーが起きたことを覚えてます」

※座談会はP5に続きます。

▲座談会全文は市ホームページにて公開中です



荒井 信久 S47年卒 捕手 (現OB会長) 「明治大学野球部、神戸製鋼の監督などを歴任。週2回のトレーニングを欠かさず、畑仕事や野球観戦など楽しんでいます」



戸村 栄利 S56年卒 外野手 「市内で理髪店経営。成東高校野球部について聞きたいことがあれば、ぜひうちのお店にいらしてください」



三階堂 克行 S56年卒 内野手 (現野球部顧問) 「高校教員。同校で20年間の教員生活と野球部の指導者を務める。生徒から元気をもらっている。体力が続く限り教員を続けたいです」

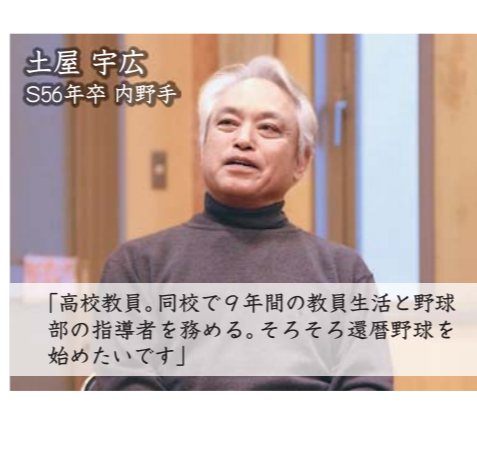

土屋 宇広 S56年卒 内野手 「高校教員。同校で9年間の教員生活と野球部の指導者を務める。そろそろ還暦野球を始めたいです」



富川 隆博 H10年卒 投手 「仕事の傍ら休日は高校野球の審判員として活動、昨夏は甲子園の舞台に立つ。球児に信頼される審判員を目指しています」



杉山 清 山武市野球連盟会長



今井 宏明 S56年卒 内野手 「中学校教員。長谷川先生に負けないように元気な毎日を送りたいです」



伊藤 正昭 S56年卒 外野手 「市内小売店経営。丈夫な身体は野球部で鍛えたおかげです」



松井 真 S56年卒 捕手 「都内出版社勤務。成東高のグラウンドに行く時はなぜか胸が高鳴ります」



長谷川 實 S40年卒 投手 (現OB会名誉顧問) 「長い関わりを持った母校を、退職した今でもずっと気にしています」



故 永田昭男さん 平成7年〜9年 成東高校校長 平成7年〜9年 県高野連会長 永田さんは半世紀以上も前から運動の効果的な方法を科学的に研究。筋トレメニューをデータを蓄積、野球ノートの冬練習方法など開発しました

全員野球で2度目の甲子園へ！「お前の力が必要だ」



戸村一輝さん(3年 主将、外野手)

成東高校野球部は他の公立校と比べ、室内外の練習設備が充実していたことが入部の決め手となりました。文武両道の精神で、勉強も運動でも自分の名前に恥じることがないように「一番の輝き」を目指しています。



尾形稔紀さん(2年 内野手)

将来、教員志望で専門コースのある成東高校に入学しました。野球は中学で終わりと決めていたのですが、先生や仲間から『甲子園に行くためには、お前の力が必要だ』と声をかけられ、ここにいる仲間たちと一緒に野球をやりたいと思い入部しました。



秋葉央貴さん(3年 投手)

一時期、腰のけがでマネージャーに転向しました。選手として活躍したい思いは消えず、けがが回復した高2の春『このままでは終われない。チームのために戦いたい』と監督に直訴しました。今はアンダースロー投手として甲子園を目指し練習に励んでいます。

OBの熱き力、グラウンドに集結！
—地域の応援と共に—

監督就任から3年目を迎える渡慶次学さんは「中学2年の夏、天台球場で甲子園出場を決めた成東高校の試合をみて入部を決意しました。部員への指導のモットーは『文武両道そして有言実行、なりた自分になる』です」と話します。就任当初は、可能な限り県内中学校を回り、文武両道に励む成東高校を知ってもらうことに努めました。親御さんから「あの成東高校ですね」と声をかけられることも多く、伝統を実感したと言います。さらに監督を支える岡田さんへの思いも明かします。



▲渡慶次学 監督



▲岡田章裕 部長



▲阿部昌史 顧問

マネージャーが作る笑顔の源



- 稗田琴乃さん(3年)
- 栗原美徳さん(2年)
- 鶴澤愛嘉さん(2年)
- 中村 陽さん(1年)
- 佐藤圭悟さん(1年)



※写真左から

真冬の練習時、部員たちの捕食用おにぎりを作るために、一度に約4キロの白米を冷水で研ぎ、大きなガス窯で炊きあげます。熱々のご飯を手際よくラップに包み、大きなおにぎりが次々と完成します。

一昨年、ひとりでこの作業を担っていた稗田さんは「みんな『美味しい』と笑顔で食べてくれますし、全く大変でも苦でもなく、むしろ楽しいです！」と話します。

手から手へ — 今年新たに1年生2人が加わり、温もりの輪は広がり続けています。



野球部を支え続けています。社会人野球で活躍する丸山陽太投手(広報6月号P.27参照)を指導した監督当時は、コロナ禍で満足を練習もできない状況でした。「部員数が減少し、1学年にわずか4人という苦しい時期もありました。このまま減少が続けば他校との合同チームでの出場も現実味を帯び、自分が成東高校の伝統を壊してしまうかもしれないと頭をよぎりました」苦境の中でも困難を乗り越えてきたOBたちの力の結集がここにありました。

OB会は野球部と共にある
〜後輩たちに向けて〜



富川 「少子化による私立校との競合で公立校は厳しい状況に感じます。甲子園を目標とする県内高校野球部の数は160ほどある中で、大半が甲子園の土を踏めずに終わってしまっていますが、一つのこと努力し続けることは後には必ず生きていると思います」

松井 「野球を成東高校だけで終わりにするのではなく、継続してそれを地域に還元する。そういう取り組みも大切に思っています」

伊藤 「この地域の皆さんは、すぐ成東高校野球部を応援してくださり注目しています。地域の皆さんに愛され誇りに思っていただけのような存在として、野球を続けてきたこの地域に戻ってきてほしいです」

荒井 「2度目の甲子園出場を目指し、とことん打ち込んでください。必ずそこから見

つかるものがあり、人としての成長があると思います。OB会として全面的にバックアップしていきます」



▲OBからの応援メッセージ

「一生懸命」を徹底する

OBの刻んだ記録の数々と成東高校野球部124年の歩み、その歴史の隅々を描いた成東高校野球部九十九球友会が発行する「九十九球史」は、現在まで5刊が刊行されています。そこには、県内124校が参加した昭和54年夏の第61回全国高等学校野球選手権千葉大会で、初戦敗退した記録も綴られていました。

まさかの出来事にチーム全体が沈む中、石井洋一新生主将の発する「明日から目茶苦茶やろうぜ。やるっきゃないよ！」の一声に新チーム40人が心を一つに、立ち上がりました。県下最下位から頂点を目指し、より激しい練習が始まったのです。気の緩みには容赦なく互いに叱責が飛び交い、練習試合に負ければ自らにペナルティーを課す等々。グラウンドには、持てる力をすべて出し切り、必死に白球を追う部員たちの姿がありました。そして1年後、一生懸命を

徹底した努力が実を結びます。昭和55年夏の第62回全国高等学校野球選手権千葉大会で、成東高校野球部は破竹の勢いで勝ち続け決勝戦の舞台へ。優勝こそ習志野高校に譲りましたが、県下二番目の実力校へと一気にのし上がっていったのです。

初戦敗退を「往復ビンタをくらった思い…」そう振り返った長谷川さんに、後日再びマイクを向けました。「実はあの敗戦の後、私は監督を辞める決意をし、ある会合に出席をしたのですが…。結局その場で『辞めません!』と断意したのです。

ただ、そう宣言したものの、自分が成東高校野球部のプライドを傷つけてしまったという思いが強すぎて全く前を向くことができず、しばらく練習にも身が入らなかつた。そんな時、生徒たちが言ったのです『先生やりましょう。やるしかないですよ』と。その言葉に、ハッと気づかされました。

『そうだー俺を信じて待ってくれている生徒たちがいるのではないか。俺が彼らを甲子園に連れていくはずではなかったのか。何をやっているんだ!』と。私は生徒たちに救われました。本当に。そこから

「岡田部長はグラウンド外のことを一手に引き受けてくれています。私には一切言いませんが苦勞も多いはず。その苦勞や努力を勝利に変えていくことが私の使命です」。部長を務める岡田章裕さんは渡慶次さんと同じく就任から3年目を迎えます。「出身は佐倉市です。中学の時に野球部の見学にきて球場の大きさに驚きました。入部を決めたのは成東高校が、野球も勉強も思い切りできる環境にあったからです」と振り返ります。そして「自分の役目は監督がグラウンドに100パーセント集中できるようにすることです。高校時代、この地域に育てていただいた御恩に報いるためにも、野球部が地域に元気を与える存在として市のシンボルになれるように頑張ります」と力強く語りました。3年前、渡慶次さんに監督のバトンを託した阿部昌史さんもまたOBの一人です。



現在は二階堂さんと共に顧問として生徒のフオーロなど

は、彼らが話したとおりで『妥協なしで行こう!』を合言葉に「一から出直し、チーム一丸となってお互いに一瞬のスキも見逃さない、これまで以上の厳しい練習に取り組みました」。当時、その厳しさから「赤鬼」と呼ばれた長谷川さん。今一番の楽しみを尋ねると、ふと表情が和らぎました「そうですね。母校野球部の応援と教え子たちと一緒に回るゴルフかな!」と玄関先に飾られているゴルフメーカー⑦や顔写真入りのボールなどを見せてくれました。「これは教え子たちから喜寿の御祝いなどいただいたものです。もったいなくて使えずに困っています(笑)」。ゴルフの他、色々な集まりにもよく誘ってくれましたね。彼らと会う度にその笑顔と活力に私は元気をもらい、同時に彼らの活躍するいろんな世界を教えてもらっています。それに、中学や高校の野球部の指導者になった教え子もたくさんいますね。厳しい練習と勉強の二刀流を貫き通し社会に出て、それぞれの道で活躍する教え子た



ちの姿は私の誇りであり、かけがえない宝です」かつての「赤鬼」は今、多くの教え子たちに囲まれて、柔らかな笑顔の中で日々を重ねています。

人に支えられ、人を育て、人に教えられ、そしてまた人へとつながっていく——文武両道のもと、甲子園を目指す懸命な努力から流れた幾万の汗と涙は、九十九ヶ丘の大地に静かに深く染みわたる、雨雲さえも跳ね返す大きな光となりました。この光は風に乗る、後輩たちの背中をそっと押しながら、未来へ続く道を照らし続けています。

光と共に——成東高校野球部が見上げる大空は本日も晴天なり。



必笑 NARUTO
笑顔がはじける野球を創る

【取材等協力】成東高校野球部・九十九球友会・山武市野球連盟
【参考文献・引用資料】九十九球史(九十九球友会)

副市長退任のお知らせ

山武市副市長 上大川 順氏が5月31日付で退任しました。

7月からパスポートの手数料が変わります！

申請の増加により、7月以降の申請は交付まで約1カ月かかる見込みです。

7月以降の手数料

▶ 10年有効旅券

- ・オンライン申請 8900円
- ・窓口申請 9300円

▶ 5年有効旅券(18歳未満)

- ・オンライン申請 4400円
- ・窓口申請 4800円

※改定後、18歳以上は5年旅券の申請不可
 ※残存有効期間同一旅券は、18歳未満は申請不可

☎ 【制度改正】

県国際課 ☎043(223)2427

☎ 【申請手続き】

県旅券事務所 ☎043(238)5711



水道料金の一部を減免します

物価高騰による水道使用者の皆さまの負担軽減を図るため、国の「物価高騰対応重点支援地方創生臨時交付金」を活用し、水道料金の一部を減免します。減免の内容は、ご契約している水道事業者により異なりますので、お住いの地区をご確認ください。

【山武市水道事業】

対象地区 山武地区

対象者 山武市水道事業と給水契約をしている水道使用者のうち、口径13mm・20mm・25mmの方(官公署を除く)

対象期間 8月検針分から11月検針分まで

☎ 山武市建設環境部水道課

☎0475(89)3647



【山武郡市広域水道企業団】

対象地区 成東・松尾・蓮沼地区

対象者 山武郡市広域水道企業団と給水契約をしている水道使用者のうち、口径13mm・20mm・25mmの方(官公署を除く)

対象時期 奇数月検針区域の方 9月請求分

偶数月検針区域の方 10月請求分

☎ 山武郡市広域水道企業団 お客様センター

☎0475(50)4132

市役所本庁舎内の千葉銀行派出窓口が廃止になりました

6月30日(火)をもって市役所本庁舎内の千葉銀行派出窓口が廃止になりました。

今後、市役所または各出張所での市税等のお支払いは、混雑が予想されます。市税等は、納付書に記載の金融機関やコンビニエンスストアでのお支払い、二次元コード決済などによるお支払いをご利用ください。

※お支払いの内容によって納付方法が異なりますので、ご注意ください。

New

会計課前にセルフ収納機を設置しました

利用可能時間 平日の午前9時～午後4時



市役所内での市税や各種料金のお支払いには、1階会計課前に設置されているセルフ収納機をご利用ください。

※納付書1枚につき2分程度かかりますが操作は簡単です。

☎ 会計課 ☎0475(80)1221

CHECK!

8月3日(月)から住民票などの証明手数料のお支払いにキャッシュレス決済が使えるようになります。

キャッシュレス決済が使える窓口

- ・市民課 ・課税課 ・山武出張所 ・蓮沼出張所
- ・松尾出張所

キャッシュレス決済
使用可能ブランド



山武市地域応援クーポン券

(7月下旬から配達)

エネルギー、食料品等の価格高騰により影響を受けている市民の皆さまの生活支援および地域経済活性化を目的として、市内の取扱店で使用できる山武市地域応援クーポン券を1人あたり12000円分配布します。

使用方法等については、次のとおりです。

☆クーポン券の内容

- ・大型店、中小店どちらでも使用できる「全店共通券」 500円クーポン券×14枚(7000円分)
- ・中小店でのみ使用できる「中小店専用券」 500円クーポン券×10枚(5000円分)

上記の24枚を1セットとしてお一人につき1セット配布します(大型店=売り場面積が1000㎡以上のお店)。



※青色クーポン券



※黄色クーポン券

☆クーポン券使用例

会計金額(税込)	クーポン券使用可能枚数	割引額
1000円～1999円	1枚	500円
2000円～2999円	2枚	1000円
3000円～3999円	3枚	1500円
4000円～4999円	4枚	2000円
5000円～5999円	5枚	2500円
6000円～6999円	6枚	3000円

※以降同様に会計金額1000円増額につき使用可能枚数も1枚増えます。

☆クーポン券の配布方法

令和8年4月1日現在で山武市に住民登録がある方に郵送にて配布します(世帯人数分を世帯主宛てにまとめて特定記録で郵送します)。

配達時期(目安) 7月下旬 から順次配達

※隣接する建物でも配達日が異なる場合もあります。

※配達状況の確認のお問い合わせは8月12日(水)以降受け付けます。8月12日以前のお問い合わせには対応できませんので、予めご了承ください。

使用期間 郵便到着日から11月30日(月)まで

※11月30日(月)までに使用されなかったクーポン券は、無効となりますのでご注意ください。

※あくまでも「クーポン券」として使用可能です。500円の金券ではありませんのでご注意ください。

☆クーポン券取扱店

クーポン券配布の際に取扱店一覧を同封します。クーポン券使用上の注意もご確認ください。

取扱店一覧は、山武市商工会、市役所本庁舎、各出張所でも配布するほか、市ホームページからもご確認いただけます。

HP <https://www.city.sammu.lg.jp/sangyo/syokougyo/page008278.html>

☎ 【クーポン券の利用者】「山武市地域応援クーポン券」コールセンター ☎050(3386)1166

(平日 午前10時～午後6時)

【取扱店の方】山武市商工会 ☎0479(86)5147(平日 午前9時～午後5時)

※山武市地域応援クーポン券は、国の物価高騰対応重点支援地方創生臨時交付金/重点支援地方交付金を活用しています。





笑顔かがやく SUN SUN さんむ

令和8年春の叙勲受章者

旭日双光章 地方自治功労

元 山武市議会議員

六倉 弘康 氏(木原)



瑞宝中綬章 海上保安功労

元 第7管区海上保安本部長

木田 祐一 氏(木原)

瑞宝双光章 消防功労

元 川崎市消防司令長

井口 正雄 氏(上横地)

瑞宝単光章 消防功労

元 東京消防庁消防司令長

大塚 若善 氏(木原)

瑞宝小綬章 保健衛生功労

元(地独)さんむ医療センター理事長

坂本 昭雄 氏(東京都大田区)



坂本 昭雄氏に感謝状授与

平成8年9

月、院長として旧組合立国保成東病院に奉職。平成22年4月に全国初の新設型地方独立行政法人さんむ医療センターの開設にあたっては先頭に立って尽力され、長年、理事長として病院の経営・運営の向上に貢献いただいた功績を称え、山武市から感謝状が贈られました。

地方独立行政法人さんむ医療センター
☎0475(82)2521

教育委員会委員の任命

鈴木 智子 氏
(板中新田)



米代 健吾 氏
(成東)



令和8年山武市議会第2回定例会において、教育委員会委員の任命が提案され、教育委員会委員に鈴木智子氏、米代健吾氏が、議会の同意を得て任命されました。任期は令和8年6月24日からの4年間です。
☎ 総務課 ☎0475(80)1117



健康・福祉

国民健康保険税納税通知書を7月中旬以降に国保加入者世帯の世帯主に発送します

税率、税額算出細や納付方法(普通徴収や特別徴収)などは、納税通知書でご確認ください。

◆年金から特別徴収される保険税を口座振替に変更できます

特別徴収の方は、書面による「申し出」をすることで、納付方法を年金天引きから口座振替に変更することができ(納付書による納付には変更できません)。7月中の提出で、10月から口座振替を開始します。詳しくは、広報さんむ3月号14ページをご覧ください。

◆倒産などで職を失った方に対する軽減制度

倒産などで職を失った方で雇用保険受給資格者証をお持ちの方は、保険税の軽減制度があります。軽減は、離職日の翌日から翌年度末まで、前年の給与所得を30%とみなして保険税を算定します。対象者は、雇用保険の特定受給資格者や特定理由離職者(離職理由コード11、12、21、22、23、31、32、33、34)として求職者給付(基本手当等)を受ける方です。

令和8年度の後期高齢者医療保険料の額が決定します

令和8年度は、2年に一度の保険料の見直しが行われました。新保険料率は次のとおりです。

医療分 所得割率 9・40%

均等割額 5万1000円

◆子ども分 所得割率 0・25%

均等割額 1310円

※子ども分(子ども・子育て支援金制度)とは、こども・子育て世帯を社会全体で支えるため、全世代で支援金を拠出する制度です。

保険料額の決定および納付方法については、7月中旬以降に郵送で各被保険者にお知らせします。

◆特別徴収(年金天引き)から口座振替に変更できます

金融機関または市役所(※)での口座振替申込後に、納付方法変更

～国民年金保険料の納付が困難な方へ～

国民年金保険料の免除・納付猶予制度

経済的な理由等で国民年金保険料を納めることが困難な場合には、申請により保険料の納付が免除または猶予される制度があります。国民年金保険料を未納のままにしておくと、将来の「老齢基礎年金」や、「障害基礎年金」・「遺族基礎年金」を受け取ることができない場合があります。

免除申請は、過去2年(申請月の2年1カ月前の月分)までさかのぼることができます。なお、免除申請は、年金機構が所得による審査を行いますので、申請年度の所得税または住民税の申告をしている必要があります。

特例免除 ①退職(失業等)、②災害等による被災などにより納付が困難な場合には、特例による免除制度があります。②による申請を希望する方は、事前にお問い合わせください。
申請に必要なもの マイナンバーカードまたは基礎年金番号通知書や年金手帳など基礎年金番号のわかるもの
※特例免除のうち、①退職(失業等)による申請を希望する方は、雇用保険受給資格者証、雇用保険被保険者離職票(コピーでも可)などをお持ちください。免除申請はマイナポータルからの電子申請も可能です。
追納制度 免除された保険料は、10年以内であれば後から納めることができます(追納)。ただし、3年度目以降は一定の加算額が上乗せされます。追納を行うには、申し込みが必要です。年金事務所へお問い合わせください。

種類	老齢基礎年金を受けるための資格期間には?	受け取る老齢基礎年金額には?
全額免除	受給資格期間に入ります	年金額に一部反映されます
一部免除	減額された保険料を納めると受給資格期間に入ります	
納付猶予・学生納付特例	受給資格期間に入ります	年金額に反映されません
未納	受給資格期間に入りません	

☎ 国保年金課 ☎0475(80)1142 千葉年金事務所 ☎043(242)6320

風しんの予防接種助成のご案内

風しんは、免疫のない女性が妊娠中に感染すると胎児に「先天性風しん症候群」という病気を起こすことがあります。

千葉県では、妊娠を希望する女性等に無料で抗体検査を実施しています。また、市では県実施の抗体検査または妊婦健診において抗体価が低い方を対象に風しんワクチン接種費用の一部助成を行っています。

対象者 山武市の住民基本台帳に記録されている方で、平成30年12月25日以降に千葉県が実施する風しん抗体検査または妊婦健

申出の手続きが必要です。変更には3カ月以上かかりますので、お早めにお手続きください。
※市役所での申し込みの際は、キヤッシュカードをご持参ください。

☎ 保険料の算定方法等

千葉県後期高齢者医療広域連合コールセンター
☎0570(023)053

保険料納付方法の変更等
国保年金課
☎0475(80)1142

◆助成額

・麻しん・風しん混合ワクチン(MRVワクチン) 5000円

・風しんワクチン 3000円

※接種費用が助成額を下回る場合は接種費用を上限とします。

申請方法 健康支援課に必要書類などをご持参のうえ、申請してください。

◆必要書類

- ・申請書兼請求書(健康支援課窓口に配布)
- ・千葉県風しん抗体検査申込票(本人検査結果)または妊婦健診における風しん抗体検査結果の写し
- ・印鑑
- ・振込先の金融機関名、口座番号などがわかるもの
- ・風しんワクチン接種に係る領収書
- ・接種済証や予防接種手帳の写しなど、ワクチンの種類、接種年月日、受けた方、医療機関名が確認できるもの

申請期限 令和9年3月31日(水)

☎ 健康支援課
☎0475(80)1172

国民健康保険の資格確認書の
一斉更新のご案内

山武市国民健康保険に加入している方には「資格確認書」または「資格情報のお知らせ」のいずれかを7月中旬に郵送します。

資格確認書 マイナ保険証(健康保険証として利用登録済みのマイナンバーカード)をお持ちでない方

・特定記録郵便で郵送します。「資格確認書」を医療機関の窓口に表示することで従来の保険証と同様に受診できます。令和7年度に限度額認定証や限度額区分を記載した資格確認書をお持ちだった方には、限度額区分を記載した資格確認書を郵送します。

資格情報のお知らせ マイナ保険証をお持ちの方

- ・普通郵便で郵送します。マイナ保険証による受診が基本となりますが、マイナ保険証が読み取りできなかった場合に、マイナンバーカードと「資格情報のお知らせ」を併せて医療機関の窓口に表示することで従来の保険証と同様に受診できます。

問 国保年金課
☎0475(80)1143

後期高齢者医療の資格確認書の
一斉更新のご案内

後期高齢者医療制度の資格確認書の有効期限は7月31日(金)です。新しい「資格確認書」または「資格情報のお知らせ」を、7月中旬以降に特定記録郵便で郵送します。

◆資格確認書が交付される方

- ・85歳以上の方全員
- ・84歳以下で、マイナ保険証を普段からご利用されていない方(マイナ保険証をお持ちでない方)

◆資格情報のお知らせが交付される方

- ・84歳以下で、マイナ保険証を普段からご利用されている方
- ・医療機関や薬局の窓口でマイナ保険証の読み取りができない場合、マイナ保険証と一緒に提示してください。また、マイナ保険証での受診が難しくなり資格確認書の交付を希望する方は、同封されている申請書を提出してください。
- ・※8月1日(出時点)の年齢です。
- ・※普段からご利用されている方は、過去1年間で6回以上かつ概ね直近3カ月で1回以上マイナ保険証を利用されている方です。

問 国保年金課
☎0475(80)1142

千葉県後期高齢者医療広域連合
コールセンター

☎0570(023)053

介護職員初任者研修
(旧ホームヘルパー2級)
受講費用を助成

介護職員初任者研修を修了し、市内の介護施設等に就業している方に対し、受講に要した費用の一部を助成します。

対象者 申請日において次の全てに該当する方

- ①令和7年4月1日以降に初任者研修を修了していること
- ②市内の介護施設等に3カ月以上継続して勤務していること
- ③住所を有する市町村の課する市町村民税を滞納していないこと

助成額 受講費用の2分の1(千円未満切り捨て)※上限5万円

ただし、他の公的助成を受けている場合はその額を除く。

助成人数 先着5人

申請受付開始 7月21日(火)

※申し込み方法等、詳しくはお問い合わせください。

問 高齢者支援課
☎0475(80)2641

献血にご協力をお願いします



日時 8月6日(木) 午前10時～11時45分・午後1時～4時

場所 成東保健福祉センター
献血会場では感染症対策を徹底し、献血を行っています。

問 健康支援課

☎0475(80)1173

まちを支える更生保護ボランティアを
知っていますか?



7月は「社会を明るくする運動 強調月間」です。社会を明るくする運動は、犯罪のない明るい社会をみんなで目指す運動です。

市では、保護司や更生保護女性会の方々が、犯罪や非行の防止や罪を犯した人の立ち直りを地域で支える活動を行っています。活動にご興味のある方は、二次元コードから詳細をご覧ください。

問 社会福祉課

☎0475(80)2612



子育て・教育

子ども医療費助成受給券の更新

現在の子ども医療費受給券は7月31日(金)まで有効です。新しい受給券は7月末までに郵送予定です。内容(保護者および子どもの氏名・住所・ご加入の保険情報等)に変更があった方は手続きをお願いします。助成を受けるには申請が必要です。

対象者 0歳～18歳年度末

必要書類 こどもの保険情報が確認できるもの、保護者およびこ

どものマイナンバーのわかるもの

問 子育て支援課

☎0475(80)2631

児童扶養手当・ひとり親家庭等医療費等助成の現況届
等が必要

◆児童扶養手当
児童扶養手当受給者は「現況届」の提出が必要です。提出がない場合11月分以降の手当の支給が停止され、2年以上提出がない場合は資格が失われますのでご注意ください。また、支給開始から5年(または支給要件に該当してから7年)を経過の方は、「児童扶養手当一部

支給停止適用除外事由届出書」等も併せてご提出ください。

暮らし・環境

ゼロカーボンシティさんむ
エアコンを賢く使おう



今年も猛暑日による熱中症など、暑さによる体調不良が心配されます。エアコンを上手に使用し、無理なく節電を目指しましょう。

・エアコンの設定温度を下げ過ぎない

※熱中症には注意してください。

さんむ・転んでも折れぬ川柳
コンテスト表彰式

昨年度募集した転倒骨折に関する川柳コンテストの大賞(山武市長賞)と優秀賞(さんむ医療センター院長賞)の受賞者に対し、表彰式(4月21日)を行いました。

多くの皆さまにとって身近なテーマを共有することのできたこのコンテスト。今後は応募いただいた作品を啓発活動などに活かしてまいります。

問 高齢者支援課
☎0475(80)2642



山武市長賞受賞
奴賀利美さん(右)



さんむ医療センター院長賞受賞
伊藤紀世子さん(左から2番目)

- ・扇風機やサーキュレーターなどを併用する
- ・フィルター清掃をこまめに行う
- ・すだれやサンシェードなどで窓自体の温度を上げない、カーテンなどで日差しを和らげるなど日射対策をする
- ・照明は省エネで発熱の少ないLED電球を使用する
- ・接触冷感性の衣類を着用する
- ・冷房の設定温度を1℃上げると10%の節電になるといわれています。工夫の積み重ねでエネルギー消費量を大きく減らしましょう。
- ・また、夏野菜は体を冷やす効果があるといわれています。旬の野菜を取り入れ、健康的に夏を乗り切りましょう。

問 環境保全課
☎0475(80)1163

ごみゼロ運動
ご協力ありがとうございました

5月31日(日)ごみゼロ運動が行われ、市民の皆さま約7550人のご参加により、9・56トンのごみを回収しました。

ご協力ありがとうございました。

問 環境保全課
☎0475(80)1161

使用済み農業用プラスチックは 適正な処理をしましょう

廃プラスチック対策協議会では、地域ごとに農業生産者の使用済み農業用プラスチック類の一斉回収を実施しています。回収には協議会への登録が必要です。

◆一斉回収日

- 山武地域** 午前7時～8時
- 7月28日(火) J A睦岡第一集出荷場
- 8月7日(金) J A日向野菜集出荷場
- 10日(月) J A睦岡第一集出荷場
- 28日(金) 丸朝園芸農協第八集出荷所
- 成東地域** 午前8時～9時
- 10月9日(金) J A中央集出荷場
- 30日(金) J A中央集出荷場
- 蓮沼地域・松尾地域** 午前8時～9時
- 10月2日(金) 旧J A蓮沼支所
- 23日(金) J A松尾支所

◆個人搬入日

12月17日(木)

◆搬入上の注意点

- ①品目ごとに区別し、指定された規格・荷姿に梱包すること(ビニールには農家登録番号を記載)
- ②石、金属、竹片、木片・ゴム類などの異物を混入させないこと
- ③泥などが付着している場合は汚れを十分に落とすこと

山武市電気柵設置補助金 のご案内

市では、有害獣による農作物への被害防止を図るため、電気柵を設置した際の購入経費(令和8年1月～12月に購入、設置したものの)の一部を補助します。

補助率

2分の1(上限2万円)

※申請は同一年度1回限りです。また、2年連続での申請はできません。

対象者

市内に住所を有する農業者(耕作面積30a以上または販売金額50万円以上)

◆対象条件

- ①設置場所が市内であること
 - ②設置場所が耕作されている農地であり、10a以上であること
 - ③電気柵の延長が100m以上であること
 - ④資材の購入先が市内に本店または支店のある事業者であること
- 申請期間** 6月1日(月)～令和9年1月8日(金)

農政課

☎0475(80)1211



※不適切な搬入物は持ち帰っていただきますのでご理解、ご協力をお願いします。

農地の管理をお願いします

務局(農政課内)

農地の管理をお願いします

現在、農業従事者の高齢化や担い手不足により、農地の遊休化が進み荒廃している農地が増えています。農地を適正に管理しないと、周



▲ 強引な訪問購入に注意 ▲

- 事例1** 「不用品を買い取る」と突然、自宅に訪問してきた事業者に売るつもりがないのに宝石や貴金属を見せるよう迫られ、安値で強引に買い取られてしまった。
- 事例2** 「どんなものでも買い取ります」と女性から丁寧な電話があり、洋服の訪問買い取りを了承。しかし、訪問してきたのは若い男性で、突然「貴金属はないか」と強く言われ、ネックレスや指輪などを探し、売却してしまった。クーリングオフしたい。

～トラブルに遭わないために！～

- ✓ 購入業者の飛び込み勧誘は法律で禁止されています。突然訪問してきた購入業者は決して家に入れないようにしましょう。身の危険を感じた場合や盗難被害にあった恐れがある場合は直ちに110番通報しましょう。
 - ✓ 購入業者はやさしい口調で電話をし、巧みな話術で親切に訴えかけたり、話し相手になり信用させたりして訪問の承諾を得ようとしてきます。売却予定がなければ話を聞かずに断ることが大切です。
 - ✓ 前もって電話等で訪問を約束した場合でも、購入業者は、消費者が事前に承諾していない物品の売却を求めることはできません。売らざるを得ない貴金属などの売却を迫られても、むやみに見せず、きっぱり断りましょう。
 - ✓ 売却する場合は、一人で対応しないようにしましょう。必ず契約書を受け取り、すぐに物品の種類や買取価格、事業者の連絡先などを確認することが大切です。
 - ✓ 訪問購入は、条件を満たせばクーリング・オフができます。
- 困った場合や不安な場合は、消費者ホットライン「188」または山武市消費生活センターに相談しましょう。
- ☎ 山武市消費生活センター ☎0475(82)8453 (平日 午前9時～正午、午後1時～4時30分)

地域安全ニュース7月号 SNS型投資・ロマンス詐欺 被害増加!!

◆令和7年中の県内被害状況

- ・ SNS型投資詐欺 被害件数 154件 被害金額 約37億6800万円
- ・ SNS型ロマンス詐欺 被害件数 187件 被害金額 約24億7500万円

SNS型投資詐欺 SNSのダイレクトメッセージで接触後、「株や暗号資産に投資すれば利益が得られる」などと言葉巧みに信用させられ最終的に「投資金」や

- ① SNSのダイレクトメッセージに注意
 - ② 投資先が実在しているか・国の登録業者が否か
 - ③ 「必ずもうかる」「あなただけ」といった文言に注意
 - ④ 投資を勧めている「著名人」がなりすましではないか
 - ⑤ 投資に関する「暗号資産」や「投資アプリ」等が実在するか
 - ⑥ 振込先の口座に不審点はないか
- SNS型ロマンス詐欺 SNSや
- 「手数料」などという名目で、金銭等の振り込みを行わせる詐欺。
- ◆気をつけるべきポイント
- ① SNSのダイレクトメッセージに注意
 - ② 投資先が実在しているか・国の登録業者が否か
 - ③ 「必ずもうかる」「あなただけ」といった文言に注意
 - ④ 投資を勧めている「著名人」がなりすましではないか
 - ⑤ 投資に関する「暗号資産」や「投資アプリ」等が実在するか
 - ⑥ 振込先の口座に不審点はないか
- ◆気をつけるべきポイント
- ① 実際に会ったことのない人からお金の話をされたら要注意
 - ② 「投資」に誘導されたら要注意
- ☎ 0475(82)0110 山武警察署



”山武の旅”の話

vol.24

文：西田雅人(SAMMUMAGAZINE編集部)

広報さんむコラム版

先日、旅行に行ってきた。車移動の多い日常からの脱却もあって、久々に電車の旅を選んだ。昨今は乗車券ひとつ取ってもオンラインでの予約が当たり前となり、その操作にあたふたするあまり、手に汗握った旅の準備となった。その甲斐あって、行きの電車からしこたまビールを飲み、宿では温泉と美味しい料理を堪能し、由緒ある寺院や絶景を満喫した楽しい旅行となった。

こ最近、取材をしていて実感するのが、山武にも随分と宿泊先が増えたということだ。冊子やインスタでも紹介しているが、キャンピングやグランピングが楽しめるアウトドアスタイルから、愛犬と過ごせるオーベルジュや、昔ながらの風情が味わえる古民家をリノベーションした宿など、その形態はさまざま。宿泊先によっては、地元食材を使った料理が振る舞われたり、地元のお店や農

家さんと連携した取り組みなど、地域活性と魅力発信の両方のハブ的役割を担う宿泊先が目立つのも、ここ最近の特徴だ。当然、山武市外からお越しのお客さんに向けたサービスなので、山武PRにひと役買っていると言えよう。実にいいことだ。

ホクの中に「散歩も旅」という持論がある。それは見慣れた風景やいつも通る道も、少し視点を変えただけで、新たな発見に出会えたりする。まさに旅の醍醐味ではないだろうか。以前、サンマガの編集後記でも触れたことがあるが、自分が暮らす町に泊まるというのも、新たな旅の楽しみ方だと思ふのだ。

さあ、夏本番。今年の夏は「山武の旅」を計画するのはいかがでしょうか。新たな山武の魅力に出会えるチャンスかもしれません。



Sに出会えたら



SAMMU MAGAZINE WEB版



SAMMU MAGAZINE Instagram

◆かずさDNA研究所
出前講座「DNAを見てみよう」
 生き物の「生命の設計図」であるDNAについて学びます。
日時 8月20日(木) 午後2時～4時
対象 市内在住・在勤・在学の方
 (小学4年生以下は保護者同伴)
定員 20人



◆成東中央公民館講座
ソラフラー教室
 ソラフラーとLEDライトを使って、光る仏花を作ります。
日時 8月2日(日) 午前9時～11時
対象 市内在住・在勤・在学の方
定員 10人
材料費 2000円
持ち物 定規、はさみ、霧吹き、雑巾



◆親子料理教室
 夏のおもてなし料理にぴったりな手まり寿司とスイーツを作ります。
日時 7月19日(日) 午前10時～正午
場所 3階調理実習室
対象者 小学生と保護者
定員 8組
参加費 1000円
持ち物 エプロン、三角巾、布巾2枚、手拭きタオル、持ち帰り用容器、保冷バック、保冷剤
受付期間 7月4日(土) 午前9時～
 ※毎週月曜日の休館日除く
申・問 蓮沼交流センター
 ☎0475(86)2201

◆蓮沼交流センター講座
成東中央公民館
申・問 成東中央公民館
 ☎0475(82)3641

第77回山武郡市民スポーツ大会陸上競技の部
山武市代表選手選考会開催のお知らせ

日時 8月2日(日) 午後5時～8時
 (受付 午後4時～)
 ※日程は事前にメールにてお知らせします。
参加資格 市内在住・在勤の方
 ※大学生は山武市出身者

◆種目
 小学生男子 100m、1000m (オープン種目)
 小学生女子 100m、800m (オープン種目)
 中学生男子 100m、1500m、走幅跳
 中学生女子 100m、800m、走幅跳、走高跳
 一般男子(高校生以上) 100m、400m、800m、3000m、走幅跳、走高跳、砲丸投
 一般女子(高校生以上) 100m、走幅跳、砲丸投
 40歳以上男子 100m、1500m、砲丸投
 50歳以上男子 60m、砲丸投

参加費 無料
申込方法 申込フォームへ必要事項を入力
申込期限 7月19日(日)
主催 山武市陸上競技協会
問 山武市陸上競技協会 浅野
 ☎090(8850)8990



令和8年度下半期分
学校開放施設使用のご案内
 市内小中学校の体育館・武道場・グラウンドは、学校活動に支障のない範囲で市民の方々のスポーツ活動等に使用できます。使用を希望する団体は、スポーツ振興課へ申請書類をご提出ください。
提出期限 7月31日(金)
 ※山武望洋中学校は使用できません。
問 スポーツ振興課
 ☎0475(80)1461
 (月曜日を除く)



スポーツ

ファミリークッキング
 親子やきょうだい等で参加し、みんなで楽しく調理をしませんか?
日時 9月13日(日) 午前10時～午後1時(受付 午前9時45分～)
場所 蓮沼交流センター 1階
 クッキングスタジオ
対象 小学生以上の市民
 ※小学校低学年の参加の場合は、ご家族同伴でお願いします。
定員 8家族(先着順、定員になり次第締め切ります)



催し・募集

市税の納期内納付にご協力をお願いします

市税の滞納 滞納すると、本来納める税額に加え、延滞金が増算されます。また、法律に基づき督促状を発送します。
滞納処分 納期限までに納付した方との公平を保つため、法律に基づき、滞納している方の財産(預貯金・給与・生命保険など)の調査や差押えなどの滞納処分を行います。
 市税は福祉や教育などの財源であり、滞納は市民生活や市財政に影響します。納期内納付にご協力ください。

延滞金の目安

滞納額	納付日	3か月後	半年後	1年後	2年後
30000円		—	1100円	2500円	5200円
50000円		—	1900円	4200円	8800円
100000円		1700円	3900円	8500円	17600円
200000円		3400円	7900円	17100円	35300円

※納期限を過ぎると、延滞金の計算が始まりますので、ご注意ください。
 ※延滞金は、次の計算式のとおり算出します(年率は令和8年中の率です)
 納期限の翌日から1カ月を経過する日まで：税額×年率2.8%×経過日数÷365日
 納期限の翌日から1カ月を経過した日以降：税額×年率9.1%×経過日数÷365日
 ※上記の金額は、あくまで目安です。
 詳細は、収税課までお問い合わせください。



問 収税課 ☎0475(80)1151

登録をお願いします!!

山武市公式SNS紹介

— LINE — 山武市役所からの情報をカテゴリごとに配信しています。また、災害時は登録者全員に最新情報を配信します。



— YouTube —

市の公式チャンネルでは市PR動画や広報さんむの動画を投稿しています!



— X —

市内のイベント情報などを発信しています。



問 秘書広報課 0475(80)0152

第75回左千夫短歌大会作品募集のお知らせ
 令和9年1月24日(日)に開催する左千夫短歌大会へ投稿する作品を募集します。大会当日は左千夫賞をはじめ優秀作品を表彰します。
募集期間 8月1日(土)～30日(日)必着
投稿料 1000円(大会後、今大会の作品集(詠草集)を送付します)
問 募集要項は歴史民俗資料館ホームページをご覧ください。
 歴史民俗資料館
 ☎0475(82)2842

市民提案型交流のまちづくり推進事業があなたの「やってみたい」を応援します

市内の市民活動団体(NPOを含む)や区、自治会などが、まちづくりに役立つ公益的な事業を提案し、市のまちづくりにふさわしいと認められた場合に、事業費の一部または全部を補助金として助成する制度です。

部門名	スタート部門	チャレンジ部門	交流部門
概要	地域活動を行うきっかけづくりを目的	市民活動団体等が実施する事業の自立・継続を目的とする部門	複数の団体が連携して取り組み、団体の交流および市民活動への参加意識の向上を目的とする部門
補助限度額	10万円	30万円	30万円

問 自治振興課 ☎0475(80)0151

詳しくはこちらから→



募集期間

9.1(火)～

ぜひ遊びに来てね！

20周年 記念事業イベント

山武市サマーカーニバル

蓮沼海浜公園展望塔前広場を会場として、熱気あふれるサンパ隊のパレードや多彩な出店、ステージイベントによりこどもから大人まで楽しめる！クライマックスには海岸から打ち上がる花火が夜空を美しく彩ります。今年は市制施行20周年を記念し、例年以上に盛大に花火を打ち上げるかも…!?



日時 7月25日(土) 午後2時～ ※荒天中止
(花火打ち上げ 午後7時50分～)

場所 蓮沼海浜公園展望塔前広場(蓮沼ホの368番地1)

問 山武市サマーカーニバル実行委員会事務局(山武市商工観光課内)
☎0475(80)1202

◆花火鑑賞会開催のお知らせ

山武市サマーカーニバルのフィナーレに打ち上げられる花火を蓮沼交流センターの屋上で鑑賞しませんか？

日時 7月25日(土) 午後6時50分 屋上開場

※アルコール類の持ち込みはご遠慮ください。荒天時は中止となります。

場所 蓮沼交流センター屋上

定員 200人

問 蓮沼交流センター ☎0475(86)2201



夏の屋台村in松尾

暑さをふきとばせ！バラエティ豊かなキッチンカーで楽しく美味しいお食事を！素敵なバンド演奏も実施予定です。皆さまのお越しをお待ちしております。

日時 7月16日(木) 午前11時～午後7時 ※荒天中止

場所 松尾駅前駐車場跡地(松尾町五反田1928番地2)

問 さんむエコノミックガーデニング推進協議会(担当：浦野)
☎090(8779)7103



夏休みのイベント PICK UP

親子も楽しめるイベント盛りだくさん!!

学びと体験の夏を



山武市ボランティア・市民活動センター 「令和8年度夏休みボランティア体験教室」

対象者 市内在住もしくは通学している小学4年生から高校生までの児童・生徒
定員 各日10～20人

①防災ボランティア体験

日時 8月7日(金) 午前10時～正午
(受付 午前9時45分～)

場所 山武福祉センター

受付締切 7月31日(金)

②点字ボランティア体験

日時 8月20日(木) 午後1時30分～3時30分
(受付 午後1時15分～)

場所 山武福祉センター

受付締切 8月7日(金)

③手話ボランティア体験

日時 8月27日(木) 午前10時～正午
(受付 午前9時45分～)

場所 成東文化会館のぞくプラザ

受付締切 8月7日(金)

問・問 山武市社会福祉協議会ボランティア・市民活動センター
☎0475(89)2121

小学生夏休み環境講座

「ソーラーハウスランタン工作教室」

日時 8月23日(日) 午前10時～正午

場所 山武市役所会議室棟2階

対象 市内小学生3～6年生およびその保護者

定員 20組(先着順)

参加費 1500円(材料費)

申込方法 ホームページの申込フォームから申し込みください。

申込期間 7月8日(水)～25日(土)

問 環境保全課 ☎0475(80)1161

歴史民俗資料館

「夏休み体験講座のお知らせ」

①火熾し

日時 7月25日(土)、8月8日(土) 午前10時～午後3時

参加費 無料

参加方法 当日受付



火熾しの様子

②勾玉作り

日時 8月1日(土)
午後1時30分～3時30分

定員 15人

参加費 100円(材料費)

申込方法 窓口または電話

申込期間 7月18日(土)～ 午前9時～午後4時30分

※定員になり次第締切

③左千夫クイズ 全問正解者には素敵なプレゼントがあります(※小学生限定・先着50人)。

期間 7月18日(土)～8月30日(日) 午前9時～午後4時

参加費 無料(別途入館料)

参加方法 当日受付

問・問 歴史民俗資料館

☎0475(82)2842

成東・東金食虫植物群落

「夏の観察会開催のお知らせ」

日時 7月19日(日) 午前10時～11時30分

(受付 午前9時30分～) ※小雨決行

場所 成東・東金食虫植物群落

定員 20人(当日先着順)

参加費 無料

参加方法 当日食虫植物群落管理棟にて受付

問 生涯学習課

☎0475(53)3023

「第33回夏休み食虫植物親子教室」

日時 8月2日(日) 午前10時～11時30分

※小雨決行、当日は午前9時50分までにお越しください

場所 成東・東金食虫植物群落

対象 小学3年生から6年生およびその保護者

定員 20人

参加費 無料

申込方法 電話(要申込)

申込期間 7月4日(土)～6日(月) 午前9時～午後1時

問・問 成東・東金食虫植物群落

☎0475(82)4871

成東総合運動公園などで、市内少年野球チームが出場した 野球大会・体験会が開催されました。



野球の体験会(5/2)

第6回さんむエンジョイボール大会など(5/3ほか)

〈二日図書館員〉
図書館の仕事体験してみませんか？
日時 8月7日(金)・8日(土)・11日(火・祝) 午前9時30分～午後9時

〈月の模型を作っちゃおう〉
月のおはなしを聞いて、月の模型を作ろう。目指せ！月博士!!
日時 7月24日(金) 午後4時～6時
定員 20人
対象 小学4年生～中学生
申込 7月4日(土) 午前9時30分～
申込方法 松尾図書館カウンター、電話

〈読書の大ぼうけん〉
期間 7月18日(土)～9月30日(水)
※読書シートの配布期間は、8月30日(日)まで
対象 小学生
内容 期間中に、本を読んだミッションをクリアしながら、目標冊数のゴールを目指します。
〈あかちゃんといっしょ わらべうたと絵本〉
日時 7月16日(木) 午前10時30分～11時
場所 児童コーナー
定員 6組(要申込)
※参加者のみ入館できます。
内容 0～1歳児とその保護者を対象に手遊びや絵本の読み聞かせを行います。

〈おはなし会〉
日時 7月25日(土) 午前11時～11時30分
協力 読み語りボランティア
内容 幼児・児童向けのおはなし会ですが、どなたでも参加できます。

〈あかちゃんといっしょ わらべうたと絵本〉
日時 7月16日(木) 午前10時30分～11時
場所 児童コーナー
定員 6組(要申込)
※参加者のみ入館できます。
内容 0～1歳児とその保護者を対象に手遊びや絵本の読み聞かせを行います。

7月の休館日
6日(月)・13日(月)・16日(木)・21日(火)・27日(月)
分々11時30分
定員 各回4人(先着順)
対象 小学3年生～6年生
申込 7月18日(土) 午前9時30分～
申込方法 松尾図書館カウンター
※定員になり次第、締め切りです。

〈図書館カチャ本ビンゴ!〉
期間 7月14日(火)～9月6日(日)
対象 幼児～中学生
内容 ビンゴカードをもらって、ガチャをまわそう。出た番号のビンゴカードのマスをチェック。何が出るかはお楽しみ!書いてあるテーマの本を借りたり、クイズやなぞときをしてマスを埋

〈図書館カチャ本ビンゴ!〉
期間 7月14日(火)～9月6日(日)
対象 幼児～中学生
内容 ビンゴカードをもらって、ガチャをまわそう。出た番号のビンゴカードのマスをチェック。何が出るかはお楽しみ!書いてあるテーマの本を借りたり、クイズやなぞときをしてマスを埋

〈いきいきわくわく教室〉
日時 7月8日(水) 午前9時30分～
場所 成東文化会館
対象 一般(シニア世代)
内容 健康で素敵な毎日をおくるための専門家による講座や楽しいレクリエーションができます。また、各種団体によるブースで、健康チェック(骨強度測定、視力検査など)、手作り品販売や医療健康に関する本の貸出もあります。

〈夏夜のおはなし会〉
日時 8月20日(木) 午後6時30分～
内容 夜の図書館に、遊園地がオープン!?すぎのこによるおはなしも楽しめます。

〈おはなし会〉
日時 7月11日(土)・18日(土) 午前11時～11時30分
場所 おはなしの森
協力 読み語りボランティア
内容 幼児・児童を対象としたおはなし会
さんぶの森図書館
0475(80)9101

〈ブックリサイクル〉
日時 7月18日(土)～20日(月・祝) 午前10時～午後4時
場所 成東文化会館2階 視聴覚室・会議室
内容 図書館で除籍した本や保存期間の過ぎた雑誌などをご希望の方にお譲りします。
※状況により、整理券を配布する場合があります。
※リサイクルの本がなくなり次第終了します。

〈おはなし会〉
日時 7月4日(土)・11日(土)・25日(土) 午後2時～2時30分
場所 おとぎのへや
協力 すぎのこ・オリブ
内容 幼児・児童を対象としたおはなし会

〈おはなし会〉
日時 7月4日(土)・11日(土)・25日(土) 午後2時～2時30分
場所 おとぎのへや
協力 すぎのこ・オリブ
内容 幼児・児童を対象としたおはなし会

〈おはなし会〉
日時 7月4日(土)・11日(土)・25日(土) 午後2時～2時30分
場所 おとぎのへや
協力 すぎのこ・オリブ
内容 幼児・児童を対象としたおはなし会

図書館情報



7月の休館日
6日(月)・13日(月)・16日(木)・21日(火)・27日(月)

成東図書館
0475(80)2299
〈いきいきわくわく教室〉
日時 7月8日(水) 午前9時30分～

めよう。そろったらビンゴ!
〈ブックリサイクル〉
日時 7月18日(土)～20日(月・祝) 午前10時～午後4時

定員 50人(先着順)
対象 小学生とその保護者
場所 さんぶの森図書館・さんぶの森文化ホール
申込 7月18日(土)～8月9日(日)

令和8年度 山武郡市職員合同採用試験のお知らせ

1. 試験日 9月20日(日)
2. 試験会場 千葉県立東金高等学校 [東金市東金1410番地]
・一般行政職初級(障がい者)は山武郡市医療福祉センター
3. 試験時間 【午前(部)】午前10時(受付開始 午前9時)
対象者：一般行政職、ガス上級、消防職
【午後(部)】午後0時30分(受付開始 午前11時30分)
対象者：技術職、資格免許職

団体名	職種別採用予定人数(併願はできません)														備考・その他の職				
	一般行政職			技術職				資格免許職				その他							
	上級	初級	初級障がい者	土木上級	土木初級	建築上級	建築初級	電気上級	電気初級	(一般行政職)社会福祉士	保育士	保育教諭	保健師	管理栄養士		栄養士	ガス上級	消防職	
山武市	10人	5人		※備考	3人	※備考		※備考	3人	2人		2人	2人					※土木上級・土木上級(有資格者)・土木上級(経験者)合わせて ※建築上級・建築上級(有資格者)・建築上級(経験者)合わせて ※電気上級・電気上級(有資格者)・電気上級(経験者)合わせて	3人 3人 3人
東金市	10人	6人	2人	※備考	6人	※備考		※備考				4人				4人		※土木上級・土木上級(有資格者)・土木上級(経験者)合わせて ・建築上級(有資格者) ・電気上級(経験者)	6人 2人 2人
大網白里市	12人	6人	1人	※備考	2人	※備考	1人			2人	2人	2人						※土木上級・土木上級(有資格者)・土木上級(経験者)合わせて ※建築上級・建築上級(有資格者)・建築上級(経験者)合わせて	5人 1人
九十九里町	8人	2人		2人	2人														
芝山町	若干名	若干名									1人	1人							
横芝光町	1人				1人						1人	2人	1人						
東金市外三市町清掃組合	若干名																		
山武郡市広域行政組合	若干名	若干名																	若干名

4. 申込書の配布およびダウンロード入手先
・募集团体の人事担当課
・東金市外三市町清掃組合総務課
・山武郡市広域行政組合総務課
5. 受付期間 7月21日(火)～8月12日(水)
6. 申込書の受付 受験を希望する団体の人事担当課

詳しい採用試験の情報は、市ホームページをご覧ください。
・山武市試験区分
・受験資格
・試験内容



▲山武市役所ホームページ





休日当番医

休日当番医テレホンガイド ☎0475(50)2531

期日	+ 休日当番医	受付時間	9:00~11:30 13:00~16:30
5日(日)	古川クリニック(九十九里)	☎0475(76)1588	
	大平医院(山武)	☎0479(86)6012	
12日(日)	とうがね中央糖尿病腎クリニック(東金)	☎0475(54)2421	
	高橋医院(山武)	☎0475(82)2450	
19日(日)	まさきクリニック(九十九里)	☎0475(78)6868	
	松尾クリニック(山武)	☎0479(86)6482	
20日(月祝)	きみのもりクリニック(大網白里)	☎0475(70)2366	
	陸岡クリニック(山武)	☎0475(80)8001	
26日(日)	高橋医院(九十九里)	☎0475(76)3101	
	宇井医院(山武)	☎0475(86)2522	
8月2日(日)	うじはらクリニック(大網白里)	☎0475(73)3320	
	さんむ内科・糖尿病クリニック(山武)	☎0475(88)1491	

※都合により変更になる場合があります。休日当番医テレホンガイドでご確認ください。
 ・受診の前は必ず医療機関にお電話ください。
 ・専門以外は診療できない場合があります。
 ※電話番号をご確認の上、お問い合わせください。
 ●山武郡市急病診療所(年中無休、受付時間20:00~21:45)
 ☎0475(50)2511

保健カレンダー

母子保健係 ☎0475(80)1172

内容	期日	受付時間	場所
産後セルフケア	9日(木)	9:45~10:00	成東保健福祉センター(申し込み制)
離乳食教室	10日(金)	(ステップ) 9:45~10:00	
		(基礎) 13:15~13:30	
乳児健診	14日(火)	13:00~14:00	さんむ医療センター
すくすく広場	15日(水)	9:30~11:00	なるとうこども園(子育て支援センター)(申し込み制)
親子相談	21日(火)	9:00~12:00	成東保健福祉センター
ベビーサロン	27日(月)	13:45~14:00	(申し込み制)

成人保健係 ☎0475(80)1171

内容	期日	受付時間	場所	
肺がん・結核検診 前立腺がん検診 肝炎ウイルス検診	2日(木)	8:30~11:55 14:00~14:55 (当日会場申し込み)	蓮沼スポーツプラザ	
	3日(金)午前のみ		松尾IT保健福祉センター	
	6日(月)、7日(火) 8日(水)午前のみ			
	14日(火)~17日(金) 18日(土)午前のみ	さんぶの森中央体育館		
	21日(火)、22日(水) 26日(日)~28日(火) 23日(木)、24日(金) 29日(水)、30日(木)午前のみ	成東保健福祉センター		
	からだ元気教室	16日(木)	13:00~13:30 (申し込み制)	山武市役所 大会議室
		8/4(火)		

山武市の人口(6月1日現在)(前月比)			
人口	46,386人	(-94)	
男	23,607人	(-37)	
女	22,779人	(-57)	
世帯数	22,721世帯	(-8)	

5月の異動			
増	転入 153人	出生 11人	その他 0人
減	転出 189人	死亡 50人	その他 19人

火災(5月)	
建物火災	3件
その他等火災	3件

交通事故(5月)	
人身事故件数	11件
死亡者数	0人

今月のこども園・幼稚園・保育園開放

開放時間 9:30~11:00
 ※蓮沼保育園は10:00~11:00、日向保育園は10:00~11:30

- なるとうこども園 9日(木)、23日(木)
- なんごうこども園 8日(水)、22日(水)
- しらはたこども園 15日(水)、29日(水)
- おおひらこども園 1日(水)、15日(水)
- まつおこども園 1日(水)、15日(水)
- 日向幼稚園 2日(木)
- 蓮沼保育園 1日(水)、8日(水)、15日(水)、22日(水)、29日(水)
- 日向保育園 2日(木)、9日(木)、16日(木)、30日(木)

詳細については、各園にお問い合わせください。



←各園の連絡先はこちら

<納期のお知らせ>

固定資産税 第2期 **7月31日(金)**
 国民健康保険税 第1期 **7月31日(金)**

7月中旬に国民健康保険税の納税通知書を送付します。内容を確認のうえ、納期内に納付ください。



○納付は簡単便利な「口座振替」がおすすめです!

CHECK! ※口座振替について詳しくはこちら

○納期限までに納付しないと、延滞金が加算されます。

休日納税相談窓口<要電話予約>

日時 7月26日(日) 午前9時~午後3時
 場所 市役所 収税課
 平日に納税相談ができない方は、ぜひご利用ください。
 ※税の納付および証明書の交付は行えません。
 収税課 ☎0475(80)1151

休日証明窓口

日時 7月26日(日) 午前9時~午後3時
 場所 市役所 市民課
 ○戸籍・住民票関係(住民票写し、戸籍に関する証明書、印鑑登録証明書、住所証明書の交付、印鑑登録新規・廃止の受付)
 ※住民票の異動手続き、証明書の広域交付は行えません。
 市民課 ☎0475(80)1141

道の駅 オライはすぬま 7月のイベント

毎週土・日・祝	スライスいちご、かき氷、ガパオライス・タイラーメン、煎りたて珈琲、味付きようざ等の販売
5日(日)	焼き鳥、揚げ物、クロワッサンたい焼きの販売
12日(日)	焼き鳥、揚げ物、クロワッサンたい焼きの販売
18日(土)	カレーボール・磯揚げ、クロワッサンたい焼きの販売
19日(日)	お好み焼き、クロワッサンたい焼き、カレーボール・磯揚げの販売
20日(月祝)	お好み焼き、クロワッサンたい焼き、カレーボール・磯揚げの販売
26日(日)	お好み焼き、クロワッサンたい焼きの販売

※レストラン運味は、土・日・祝日にスライスいちご・イワシ・野菜の天ぷら等のテント販売を行います。
 ※天候等により中止となるイベントがあります。
 ☎0475(80)5020

各種無料相談窓口

相談名	期日	時間	場所	問い合わせ先	
人権行政相談	人権相談	7日(火)	13:30~16:30 (受付は16:00まで)	山武福祉センター	自治振興課 自治安全係 ☎0475(80)1271
	人権相談行政相談	14日(火)		山武市役所	
	行政相談	21日(火)		松尾IT保健福祉センター	
	人権相談	28日(火)		蓮沼交流センター	
	人権相談	8/4(火)		山武福祉センター	
消費生活相談	月~金(祝日を除く)	9:00~12:00 13:00~16:30	山武市役所	山武市消費生活センター ☎0475(82)8453	
	土	9:00~16:00	電話相談のみ	千葉県消費者センター ☎047(434)0999	
	日・祝日	10:00~16:00		消費者ホットライン ☎188番	
心配ごと相談	一般相談(当日受付可 事前予約もできます)	13:30~16:30 (受付は16:00まで)	7日(火)	山武福祉センター	山武市 社会福祉協議会 ☎0475(82)7102
			14日(火)	成東老人福祉センター	
			21日(火)	松尾IT保健福祉センター	
			28日(火)	蓮沼交流センター	
			8/4(火)	山武福祉センター	
	弁護士相談(要予約)	13:30~16:30	1日(火)	蓮沼交流センター	
			8日(火)	山武福祉センター	
			15日(水)	成東老人福祉センター	
			22日(水)	松尾IT保健福祉センター	
			8/5(水)	蓮沼交流センター	
税理士による無料相談(要予約)	10:00~15:00 (受付 平日 9:00~12:00)	1日(火)	東金商工会館3階	県税理士会 東金支部 ☎0475(50)6322	
		15日(水)			
		8/5(水)			
ナイター無料相談(要予約)	14日(火)	18:00~21:00	東金中央コミュニティセンター(旧東金中央公民館)	千葉県司法書士会 つくも支部 (担当 櫻井) ☎0475(51)5021	
交通事故巡回相談(要予約)	30日(木)	10:00~15:00 (受付は14:30まで)	山武市役所	自治振興課 自治安全係 ☎0475(80)1271	
障害年金個別無料相談(要予約)	8/4(火)	13:00~16:30	成東中央公民館	NPO法人 みんなでサポートちば ☎043(301)2311	

「放置等LPガス容器撲滅運動」を実施します！

LPガス容器による転倒事故や漏えいなどの災害事故の防止と、LPガス容器を利用した犯罪を防止するため、LPガス容器を回収します。回収対象や回収方法などの詳細は、お問い合わせください。

期間 7月1日(水)～8月31日(月)
10時～16時(土・日・祝日を除く)
対象 LPガス容器(2kg,5kg,10kgなど)
※カセットボンベやキャンプ用のOD缶などは対象外です。

料金 無料
☎043(246)1725
または☎0120(122)128



東千葉メディカルセンターからお知らせ

①七夕コンサート
曲名 「七夕さま」ほか
日時 7月6日(月) 16時～17時
場所 同病院1階 ロビー
演者 篠原 栄子 氏(ピアノ)
小泉 百合香 氏(ヴァイオリン)

②第46回 市民公開講座
講座 普段困っている鼻の症状について
講師 武山 慧 医師
(同病院 耳鼻咽喉科 医長)
日時 7月24日(金) 15時～16時
(開場14時45分)

場所 同病院2階 講堂
☎0475(50)1199

山武市社会福祉協議会 正規職員採用試験案内

山武市社会福祉協議会では、令和8年10月1日付け採用予定の職員を募集します。福祉の仕事に情熱のある方、これまでの学びや経験を福祉の仕事に活かしたいという意欲のある方、これからチャレンジしてみたい方も歓迎します。

職種 社会福祉協議会に関する業務全般
採用日 10月1日(木)
採用人数 1人
受験資格 平成2年4月2日以降に生まれた方で、高校卒業以上の方

試験日 8月9日(日) 10時
試験会場 山武市社会福祉協議会
応募受付 7月1日(水)～23日(木)必着
※詳細は本会で配布する募集要領をご覧ください。ホームページからもダウンロードできます。

☎0475(82)7102

「地球の歩き方 成田空港とエアポートシティ」出版に向けたアンケートを実施中！

日本初の「空港と空港都市圏」をテーマにしたガイドブック(2027年2月出版予定)が制作されています。それに伴い、成田空港と周辺エリアの“推し”や“あるあるネタ”を教えてください！あなたの声がガイドブックに掲載されるかも!?お答えいただいた方の中から抽選で50人に「地球の歩き方オリジナルQUOカード」と「成田空港オリジナルグッズ」が当たります。
※山武市役所1階ロビーにもアンケート用紙と回収BOXを設置しています。ぜひ山武市のとっておきを教えてください！

応募期限 7月31日(金)
☎0475(80)1202



山武俳句会
かんぽ文芸
鮎届く故郷の味のなつかしく
夏の雨素足で歩きし幼き日
扇風機と向き合ひ何を話そうか
横なぐり夏を先取る風走る
復興の祈りひとすじ星祭
子に聴かす空豆譚や天の果て
公達の笛の音偲ぶ熊谷草
浴衣着て見よう見まねの踊りかな
この時季が一番好きよ青田風
川島 隆 鈴木とし子 向後 寛 木村 一夫 黒木とも子 石橋ゆり子 石橋八重子 伊藤みや子 遠藤三千代

広告

第5回ひまわり朗読会

日時 7月5日(日) 13時30分～15時30分
場所 成東文化会館のぎくプラザ2階 視聴覚室

料金 無料
申込 不要
☎090(9853)2056

核兵器廃絶 山武都市平和行進のお知らせ

核兵器をなくすため、一歩でも二歩でも一緒に歩きましょう。

日時 7月26日(日) 9時集合
コース 山武市役所→成東駅→山武市役所まで
☎090(5440)5938

東金文化会館 子ども向けイベント情報

①お楽しみ映画会
上映作品 「ミッキーのがんばれサーカス」「ドナルドのベルボーイ」「いわたくんちのおばあちゃん」ほか
日時 7月19日(日) 10時～16時
(受付9時30分～)

場所 東金文化会館 小ホール
料金 無料
申込 不要

②子どもデジタル映像教室
動画をスマートフォンで作成し、簡単な編集や発信の体験をします。

日時 8月7日(金) 10時～15時
(受付9時30分～)
場所 東金文化会館 会議室
対象 小学3年生以上
料金 無料

申込方法 二次元コードから
申込期限 7月24日(金)
☎0475(54)0254

成田赤十字病院公開健康講座

講座 こどもの症状と救急受診のタイミング～迷ったときに知っておきたい考え方～

講師 櫻井 彩子【さくらい あやこ】
(同病院 第四小児科部長)

日時 7月18日(土) 14時～15時30分
場所 同病院アメニティ棟2階 大会議室

定員 80人
参加費 無料
申込開始 6月25日(水)～
※当日会場で託児を希望される方は、当院ホームページの「お知らせ」欄をご覧ください。

☎0476(22)2311

「あなたびより」のお知らせ

折り紙などの物作りのほか、軽い体操、加齢により心身が老い衰えた状態「フレイル」に関する講座。そしてどんなお話でも聞き手がおりますので、困っていることや悩みごとなど安心してお話ください。「あなた」が主役でひと時を楽しく過ごせ、よかつたと思える場所です。

講座 フレイル予防で笑顔で素敵ないきいきライフ
日時 7月10日(金) 13時～15時
場所 成東文化会館のぎくプラザホール

参加費 無料
持ち物 飲み物
☎0475(89)2121

自衛官等の募集

自衛官などの採用試験を実施します。

◆航空学生
応募資格 18歳以上24歳未満の者で高卒者(見込含む)または高専3年次修了者(見込含む)

受付期間 7月1日(水)～8月28日(金)

◆一般曹候補生
応募資格 18歳以上33歳未満の者(32歳の者は、採用予定月の末日現在33歳に達していない者)

受付期間 7月1日(水)～9月1日(火)

◆任期制自衛官
応募資格 18歳以上33歳未満の者(32歳の者は、採用予定月の末日現在33歳に達していない者)

受付期間 年間を通じて実施
☎0476(22)6275

「一日赤十字」参加者募集

災害時の避難所での生活に役立つリラクゼーション講習会を開催します。

日時 7月25日(土) 13時30分～15時30分

場所 成東文化会館のぎくプラザ2階 視聴覚室
参加費 無料

持ち物 フェイスタオル2枚、筆記用具
※動きやすい服装でお越しください。

申込期限 7月17日(金)

☎0475(82)7102
☎0475(82)7318

広告

Narita Airport
成田国際空港株式会社(成田市成田国際空港内NAAビル)
☎0476-34-5400 (代表電話)
成田空港情報・イベント (成田空港サイト)
エアポートシティ構想について (SORATO NRTサイト)

未経験OK! 検針スタッフ募集!
水道メータを見て数値を入力する、簡単なお仕事です。
■未経験OK ■毎月1日～15日に働く ■車・バイク(原付可)・自転車移動OK
1日4時間程度 週1～OK
4時間で約8,100円の副収入も可能!
担当エリア 東金市・大網白里市・山武市 九十九里町・横芝光町 エリア
株式会社スカイアクアサービス 山武営業所
〒283-0067 東金市東上宿 12-13
☎0475-50-4132 / 090-3512-5179
受付時間 平日9:00～17:00 土曜9:00～12:00

※市では財源確保のため広告を掲載しています。なお、広告内容に関する一切の責任は広告主に帰属します。詳しくは広告主にお問い合わせください。

※市では財源確保のため広告を掲載しています。なお、広告内容に関する一切の責任は広告主に帰属します。詳しくは広告主にお問い合わせください。

さんむ文化財ギャラリー⑤
江戸時代の牧と野生動物について

市内の台地や谷を望む各所には、山武地区の駒返し・馬見台(埴谷)、野馬木戸(戸田)、馬場(麻生新田)、公馬野(板中新田)、馬洗(大木)、馬踏(西野馬木戸)、松尾地区の馬洗下(小川)という馬に関する小字名がみられます。

なぜこのような馬に関する地名が付いたのか? その答えは、江戸時代幕府に献上する軍馬の放牧場(牧と呼んだ)が山武市を囲むように広がっていたからです。

山武市の北側に高野牧、西側に柳沢牧、小間子牧という3個の馬の牧が展開していました。その広さは約9060ヘクタール(東京ディズニーランド90個くらいの規模)で、約1千頭の馬が放牧されていました。

牧内には馬だけではなく、シカやイノシシなどの動物も暮らしていました。牧内での狩猟は原則禁止されており、野生動物の王国のような状況でした。

イノシシやシカは、牧外に出て近在の村々の農作物を荒らすことがあり、その対策として落とし穴が畑の周りに掘られました。

松尾地区の小字名の猪穴(山室)は、そのような動物対策用の落とし穴が掘られた場所だったのかもしれませんが。最近山武市内でイノシシやハクビシンなど動物による農作物などの被害が報告されていますが、江戸時代は今以上に深刻な状況だったようです。

(山武市歴史民俗資料館)

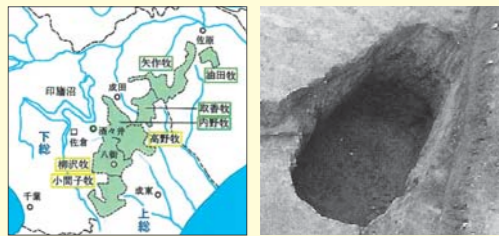

文化会館催し物

生涯学習課 文化会館(成東文化会館のぎくプラザ内)
☎0475(82)5222

7月の休館日 6日(月)、13日(月)、21日(火)、
22日(水)、27日(月)



サロンコンサート vol.266

VIVA LA MUSICA LATINA ~魅惑のラテンメロディ~

弾けるリズムと甘い歌声が誘う、キューバ・メキシコの名曲たち。コーラスや手拍子でともに楽しむ、情熱のラテンコンサート
出演



Masayo (ボーカル) 斎藤タカヤ (ピアノ) 小泉哲夫 (ベース) 藤橋万記 (パーカッション)

日時 7月17日(金) 開演 午後7時(午後8時40分終演予定)
場所 成東文化会館のぎくプラザ ホール
入場料 1500円 全席自由 ※好評発売中
演奏予定曲 ・Somos Novios ・Fragile ・時間よ止まれ
・Aquello ojos verde
※曲目は都合により変更になる場合があります。

のぎくプラザ吹奏楽団 第28回定期演奏会

毎年恒例の定期演奏会です。今年はゲストにバイオリン奏者 林佳南子さんを迎え行います。

日時 7月12日(日) 開演 午後2時~
場所 成東文化会館のぎくプラザ ホール
入場料 無料 全席自由

夏休み こども映画会

作品 「忍たま乱太郎」「じゅげむ じゅげむ(人形劇)」「アニメ ハチ公ものがたり」「鉄腕アトム」予定
※都合により変更になる場合があります。

日時 7月26日(日) 上映 午前10時~
場所 成東文化会館のぎくプラザ ホール
入場料 無料 全席自由
企画 シネフィルのぎく

広告

令和6年度山武市の統一的な基準による財務書類の概要

統一的な基準による財務書類とは、財政の効率化・適正化を図るために企業会計の考え方および手法を取り入れた財務書類のことです。地方公共団体の財政状況や行政コストを分かりやすく開示するため、総務省による統一的な基準により作成しています。財務書類の詳細は市ホームページに掲載しています。

① 貸借対照表(バランスシート) (R7.3.31現在) 市が所有している資産の種類と金額を左側に、その資産を取得するための財源を右側に示すことで、資産や負債の状況を把握できます。

資産の部	893億3748万円 (昨年度比+57億3190万円)	負債の部	328億2470万円 (昨年度比+59億1875万円)
固定資産 (道路、公共施設など)	560億8158万円	地方債などの将来世代が負担する額	
投資等 (基金など)	260億5887万円	+	
流動資産 (現金など)	71億9703万円	純資産の部	565億1278万円 (昨年度比-1億8685万円)
		今までの世代が負担した額	

② 行政コスト計算書 (R6.4.1~R7.3.31) 行政サービスを供給するためにかかった消費的な支出の内訳がわかります。

項目	令和6年度	令和5年度	
A 経常費用	218億 461万円	214億8936万円	
内訳	①人に係るコスト(人件費など)	43億4270万円	41億 104万円
	②物に係るコスト(消耗品や減価償却費など)	63億3592万円	66億4388万円
	③移転支的なコスト(社会保障給付金や他会計への支出)	107億6629万円	104億 263万円
	④その他のコスト(公債費等の利息など)	3億5970万円	3億4181万円
B 経常収益(使用料、手数料、分担金など)	17億1715万円	16億 465万円	
C 純経常行政コスト(A-B)	200億8746万円	198億8471万円	
D 純行政コスト	215億5656万円	198億8619万円	

③ 純資産変動計算書 (R6.4.1~R7.3.31) 貸借対照表の「純資産の部」の内容が1年間どのように変化したのかがわかります。

期首純資産残高(令和5年度末)	566億9963万円
増減の詳細	
純行政コスト	△215億5655万円
一般財源(税収入など)・補助金など	211億6146万円
無償所管換等(寄付された資産など)	2億 824万円
期末純資産残高(令和6年度末)	565億1278万円

純行政コストが財源を上回ったため、純資産が約1.8億円減少しているね。

④ 資金収支計算書 (R6.4.1~R7.3.31) どのような要因で資金が増減したのかを把握できます。

A 期首歳計現金残高(令和5年度末)	12億6288万円	
B 当年度歳計現金増減額	3億6592万円	
内訳	業務活動収支▶収入:市税、使用料及び手数料など 支出:人件費、物件費など	11億6972万円
	投資活動収支▶収入:補助金、基金など 支出:公共施設等整備費など	△67億3746万円
	財務活動収支▶収入:地方債発行収入など 支出:地方債償還額など	59億3366万円
C 期末歳計現金残高(令和6年度末)(A+B)	16億2880万円	

山武市では施設の改修などの工事が盛んに行われているため、資産が増加しているよ。



特に投資等の資産が増加していて、これは地方独立行政法人さんむ医療センターの建替整備に係る貸付金を出しているからなんだ。



移転支的なコストが大きく増額しているね。これはさんむ医療センターに係る負担金が増えたことなどが影響していて、純経常行政コストが約2億円増えているよ。



業務活動収支の黒字分と比べて、投資活動収支の赤字分が大きいね。これは、近年工事が盛んに行われているからなんだ。

※表示単位未満を四捨五入しているため、合計と一致しない場合があります。

問 財政課 ☎0475(80)1121

新築分譲・注文住宅・賃貸・リフォームはナミカワ不動産へ

NAMIKAWA ナミカワ不動産

〒289-1326 千葉県山武市成東 647-6
☎0120-16-3955

千葉県知事(7)第12716号(社)全日本不動産協会加盟(社)不動産保証協会加盟

映画のような暮らしをあなたに...

秘密厳守 売却無料相談実施中! 山武市成東の物件を探しております。

※市では財源確保のため広告を掲載しています。なお、広告内容に関する一切の責任は広告主に帰属します。詳しくは広告主にお問い合わせください。

市内で楽しむ さんむの夏 2026

海水浴場 開設 7/11 SAT ▶▶▶ 8/23 SUN
 遊泳時間 9:00～16:00

令和8年夏、市内では本須賀海水浴場と殿下海水浴場の2カ所を開設します。安全な海でのひと時をお楽しみください。

そのほか白幡・井之内海岸および小松海岸については、遊泳はできませんが海岸利用は可能です。また、今年度は「海を眺めてゆっくりくつろぐ海岸」をテーマに、小松海岸でコンセプトビーチの整備を進めています。

TONOSHITA



「殿下海水浴場」

蓮沼ウォーターガーデンも楽しめる！

MOTOSUKA



「本須賀海水浴場」

● 駐車台数 30台(無料)
 海の家あり

● 駐車台数 700台(有料)
 普通車500円・バイク100円
 市民無料
 海の家あり

ブルーフラッグ認証ビーチ

市では、美しい海水浴場を次世代に継承していくために、世界のビーチ共通の「きれいで誰もが楽しめる優しいビーチの証」とされる国際環境認証「ブルーフラッグ」を2019年に本須賀海水浴場で取得しました。そして2026年についても、これまでの継続的な取り組みが認められ、2019年以降8年連続で認証取得することができました。

海水浴場イベント情報

夜の海岸を賑やかに楽しむ／さんむ夕涼みビーチ

今夏、海の家は期間限定で営業時間を延長します。夕間に響く穏やかな波の音を聞きながら、心地よい潮風とともに夕涼み。海岸で特別な夜を過ごしませんか？

期間 7月25・26日
 8月1・2・8～16日
 時間 16:00～20:00
 場所 本須賀海水浴場
 殿下海水浴場
 山武市わが街ご案内処
 ☎0475(82)2071

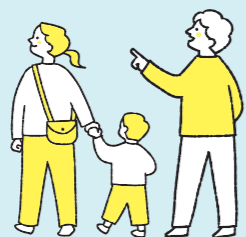

山武市海水浴場MAP



蓮沼ウォーターガーデン 開園情報

開園期間 7/4 SAT ▶▶▶ 9/23 WED

開園時間 9:00～17:00(最終入園15:00)
 入園料 大人……2200円 高校生……1200円
 中学生……500円 小学生……400円
 幼児……200円(※4歳以上)
 3歳以下……無料
 休園日 7月6日～10日、13日～17日、9月平日



蓮沼ウォーターガーデン ☎0475(86)3171

夏祭りスケジュール

市内各所でさまざまな催し物が開催されます！ぜひ夏のひと時を皆さんでお過ごしください。詳しくは、各祭り主催者へお問い合わせください。

本須賀八坂神社例大祭
 7/18 SAT 9:00～19:00
 場所：八坂神社

☎ 小倉 ☎090(4918)1997

田越浅間神社例大祭
 7/18 SAT 9:00～21:00
 場所：田越浅間神社

☎ 田越浅間神社総代 小野崎 ☎090(3085)7100

第26回山武西大木夏祭り2026
 7/25 SAT 16:00～21:00
 場所：旧山武西小学校(校庭)

☎ 実行委員長 遠藤 ☎090(2675)9289

市制施行20周年記念山武市サマーカーニバル
 7/25 SAT 14:00～20:00
 場所：蓮沼海浜公園

☎ サマーカーニバル実行委員会事務局 ☎0475(80)1202

五所神社例祭
 8/2 SUN 8:00～
 場所：五所神社

☎ 五所神社 ☎0475(86)2324



広報さんむは公益社団法人山武市シルバー人材センターに委託し、全戸配布(ボステナソング)を行っています。また、市ホームページやスマホアプリ「マチイロ」でもご覧いただけます。原則、毎月3日までの間に配布を行っています。届かない場合や広報不要の申し込み、配布部数の変更は山武市シルバー人材センター☎0479(86)6616までお問い合わせください。



健やかに育て 我が家のアイドル



おおはた いと
大畑 糸ちゃん
 R7.2.6生
 大好きな糸ちゃん、2月で1歳になりました！
 毎日パパとママのことを癒してくれてありがとう。糸ちゃんのことこり笑顔でママ達はどんな事も頑張れるよ。いつもありがとう！
 絵本を読んだりお歌をきいてダンスしたりするのが大好きな糸ちゃん。これからもすくすく大きくなってね。
 [パパ・ママ]
 (成東)



成東高校写真部



『スイトウ』
 きれいな空が田んぼに反射している姿にば
 奪われました。稲の苗が小さい今の時期だけ
 らこっそみられる景色が私は大好きです。
 常世田 菜生

※市では財源確保のため広告を掲載しています。なお、広告内容に関する一切の責任は広告主に帰属します。詳しくは広告主にお問い合わせください。

MUSBELL
うちの子も結婚できました!
 独身のお子様の結婚相談
 お気軽に
 ご連絡
 ください
 マル適マークCMS取得 ムスベル株式会社
結婚相談所 ムスベル
 千葉店 千葉市中央区中央1-10-7 日進中央ビル3階
 柏店 柏市中央1-1-1 ちばぎん柏ビル3階
0120-138-026
 通話料 無料
 営業時間: 10時~19時
 定休日: 第2・第4水曜日

印刷・デザイン承ります。
DESIGN PLAZA
 by LOVES COMPANY 株式会社
 〒289-1326 千葉県山武市成東499-3
 TEL: 0475-71-2501 FAX: 0475-71-2506
 Mail: info@lovescompany.jp
 DESIGN PLAZA LOVES COMPANY
 QR CODES

CHANGES BU
美容室
チェンジス・ビュー
 山武市日向台56-13
 2021年 千葉駅前より移転してまいりました。
 ・バリアフリーな店内
 ・送迎ご相談ください
 ・予約優先
 ご予約はお電話をお願いします! お気軽にお問い合わせください。
 ☎0475-71-3866(火曜定休)

横芝敬愛高等学校 千葉県山武郡横芝光町栗山 4508
 https://www.yokokei.ed.jp TEL 0479-82-1239
学びの新たなステージ
 QR CODE

医療法人社団 **歯友会 SHIYUHKAI**
「噛める」をもっと。「食べる」をずっと。
 web予約受付中!
ファミリー歯科 成東
 住所: 山武市津辺236-2
TEL: 0475-80-2211 年中無休
 診療時間 平日 9:00~19:00 / 日・祝日 9:00~18:00
はすめま歯科
 住所: 山武市蓮沼二2079-3
TEL: 0475-86-3100 年中無休
 診療時間 平日 9:00~19:00 / 日・祝日 9:00~18:00

