

成東高校 書道部 (関連 P.4)



はじめまして

市長の小野崎正喜です



このたび、多くの市民の皆さまのご信任を賜り、山武市長に就任いたしました。山武市の皆さまから寄せられた期待の重さを胸に、その責任の大きさに身の引き締まる思いでおります。私はこれまで県議会議員として、市民の皆さまの声に耳を傾け「現場主義」を信条に活動してまいりました。医療・福祉・教育環境の充実、防災・減災対策の強化、農林水産業や商工業、観光業の振興、成田空港を活かした地域活性化など、地域の未来につながる施策に全力で取り組んでまいりました。これまで培ってきた経験とネットワークを活かし、これからは市政のかじ取り役として、市民の皆さまとともに新しい山武市を創ってまいります。

然、温かな人のつながり、歴史と文化、そして成田空港圏に位置する地理的優位性など、未来へ向けた力強い資源があります。本市の未来像として、地域の持つポテンシャルを最大限に活かし「ちから強い山武市」の実現を目指します。子育て世代が安心して暮らせるまち、高齢者が生き生きと暮らせるまち、若者が夢と希望を持てるまち、地域産業が活力にあふれるまちをつくってまいります。また、防災力の強化やインフラ整備、デジタル化の推進による行政改革にも積極的に取り組み、市民サービスの向上を図ってまいります。

子どもたちのために、持続可能で誇りある山武市を次の世代へ引き継いでいくことが、私に課せられた使命であると考えております。市民の皆さまと力を合わせ「未来をまもる。未来を

小野崎 正喜(おのざき まさき)

昭和44年1月20日 山武市松尾町生まれ
平成19年5月1日当時最年少で山武市議会議員に就任[平成25年5月13日から2年間副議長]・平成30年4月17日千葉県議会議員に就任[総合企画企業常任委員会など委員長を歴任]
令和8年4月23日第3代山武市長に就任

就任会見の様子▶



松下浩明市長 退任挨拶

平成30年4月に市民の皆さまの信託を得て山武市政の舵取り役として市長に就任して以来、市政の推進に全力を注いでまいりましたが、令和8年4月22日の任期満了をもって退任することとなりました。長きにわたり、市長の重責を担うことができましたのも、多くの皆さまの温かいご支援とご協力があったからこそであり、心から感謝申し上げます。

今、振り返りますと、この8年間の出来事が昨日のことのように思い出されます。就任当時は「市民目線の新しい山武の創造」に全力で取り組み、それぞれの地域特性を生かした、まちづくりの力を入れてまいりました。「まちの魅力を積極的に発信し、将来にわたって持続可能な自治体経営に取り組みみたい」という思いで職務にあたりました。

同時に、財政の健全化、市内公共交通の充実など、市が抱える多くの課題と向き合い、市長として精一杯取り組んでまいりました。いくつもの魅力あふれる施策が実を結び、本市の暮らしの良さが総合的に評価された結果だと自負しています。

本市は、首都圏にありながらも、海岸、田園、丘陵という豊かな自然環境を有し、また多彩な歴史・文化的資源も多くあります。現在、地方を取り巻く環境は加速する少子高齢化、多様化するニーズなど厳しい状況におかれています。豊かな地域資源を活用し、市民の皆さまと行政が互いの信頼を深め、一丸となって「住みよいまちづくり」を実践されますよう期待します。

退任後は一市民として、生まれ育った大好きな山武市の発展のため、微力ではありますが引き続き尽力していきます。長い間本当にありがとうございました。

▲初当庁の様子(4月23日)



また、医療・福祉施策、教育環境の充実に加え、さ んむ医療センターの建設、18歳までの医療費無料化を実現するなど、安心して暮らせるまちづくりを目指してまいりました。

豪雨等の自然災害に対しても、被害の低減を図り、災害に強いまちづくりを推進し、真摯に取り組ましました。

山武市長選挙の結果

4月19日(日)、任期満了に伴う市長選挙が執行され、市内28カ所の投票所で投票が行われました。即日開票の結果、小野崎正喜氏が当選しました。投票率と開票結果は下表の通りです。

市長選挙投票率38.53%

候補者氏名	得票数
小野崎 正喜	7963
鈴木 健太郎	5309
小川 豊	1845
無効投票	197

山武市選挙管理委員会 ☎0475(80)1261

20th Anniversary

山武市制施行20周年記念表彰

(敬称略・順不同)

特別功労表彰

椎名 千収

自治功労表彰

和田 喜治

教育文化功労表彰

齋藤 文典

社会福祉功労表彰

布留川 芳子

保健衛生功労表彰

高橋 忠

消防防災功労表彰

高知尾 正義

交通安全・防犯功労表彰

加藤 忠勝

農・商工・観光功労表彰

小川 善郎

統計功労表彰

金田 重興

感謝状

高橋 一嘉

小川 良一
嘉瀬 尚男
金形 強
門山 訓文
小川 清二
森川和 嘉子
岩瀬 政広
土屋 秀雄

北田 守
小野崎一 男
小川 克彦
町山 岳史
川島 まさ子
関口 幸治
戸村 進
山崎 清

石川 和久
伊藤 公文
榊田 忠弘
並木 佳久
浅野 武男
森 恵子
今関 恵子

櫻田 基介
川島 文夫
木下 剛
矢部 京子
億田 茂乃
佐藤 勝昇
秋葉 吉信

朗読グループ・オーリーブ

澤野 栄男
小山 和典
朝日 典男
土屋 昭夫
若林 良光

笹川 勝男
飯塚 通允
濱村 仁雄
奥田 政美
菊池 健一

中嶋 久雄
石橋 洋
野中 学
川島 光夫
越川 茂雄

矢越 弘子
尾崎清五郎
鈴木 千代
行方 正一
小川 憲治

人形劇すぎのこ

岩澤佐 智子
三浦 和子
土屋 和男
緑川 勝久
藤崎 功
宇井 将勝
小川 敏文
伊藤 浩美

能勢 洋子
村上 信乃
石渡 信男
小川 利吉
今井 秀人
大塚 博文
井野 徳茂
土屋 邦博

山武市防犯パトロール隊

雲地 康夫
富谷 謙三

バルサミコヤス

陸上自衛隊 第一空挺団 第三普通科大隊第八中隊
学校法人千葉学園 千葉商科大学
本須賀波乗り倶楽部
明治安田生命保険相互会社 千葉支社

山武市制施行20周年記念式典

山武市は令和8年3月27日に市制施行20周年を迎え、この記念すべき節目を祝して、翌日3月28日に成東文化会館のぎくプラザで記念式典が開催されました。

式典では、市発展に大きく貢献した123名の個人と8団体が表彰され、被表彰者には山武市名産のサンブスギ製の表彰盾が授与されました。

式典のオープニングイベントでは、市制施行20周年を契機に制定された山武市市民憲章の発表があり、その際に、成東高校書道部による市民憲章の本文を題材にした書道パフォーマンスが披露されました。



①成東高校書道部が書いた市民憲章 ②成東高校書道部による書道パフォーマンス ③市民憲章を発表する市民憲章検討委員会委員長 千葉大学大学院社会科学研究院 関谷昇教授 ④市制施行20周年記念オリジナルフレーム切手デザイン作成者 バルサミコヤスさん ⑤被表彰者代表挨拶 椎名千収さん ⑥市制施行20周年記念キャッチフレーズ考案者 鈴木結真さん ⑦サンブスギ製の表彰盾 ⑧国歌独唱した白石恭子さん ⑨出席者の皆さん ⑩式辞を述べる松下前市長 ⑪(右から)お出迎えをする前市長・市議会議長・副市長・教育長 ⑫出席者に配布された千葉商科大学の学生が考案したにんじんフィナンシェとみかんジャム

令和8年 春の褒章 藍綬褒章

山武市消防団副団長
みむら たかお
峯村 孝雄 氏(津辺)

峯村氏は昭和62年に旧成東町消防団に入団以来、長きにわたり消防団活動に尽力されており、現在も山武市消防団副団長として団長を補佐しながら地域防災に多大なる貢献をされています。



健康・福祉

後期高齢者医療保険料の納付は 口座振替が便利です

口座を登録しておくことで、年金からの納付が停止した場合でも自動的に口座振替に切り替わり、納め忘れがなく安心です。

◆口座振替の登録方法

①市役所、各出張所の場合
窓口備え付けの「山武市口座振替依頼書兼自動払込利用申込書」に必要事項を記入し、手続きをしてください。

必要書類等 後期高齢者医療資格
確認書(資格確認書)、キャッシュカード

※口座振替には、キャッシュカード

下の暗証番号(4桁の数字)の入力が必要です。

②金融機関または郵便局窓口の場合

窓口備え付けの「山武市口座振替依頼書兼自動払込利用申込書」に必要事項を記入し、届出印を押印し、お手続きください。

※市外の金融機関(支店など)で手続きされる場合は、高齢者医療年金係までご連絡ください。

必要書類等 保険料決定通知書・資格確認書、預貯金通帳、金融機関届出印

取扱金融機関

千葉銀行、京葉銀行、千葉興業銀行、みずほ銀行、三井住友銀行、りそな銀行、埼玉りそな銀行、銚子信用金庫、中央労働金庫、千葉信用金庫、銚子商工信用組合、山武郡市農業協同組合、ゆうちょ銀行・郵便局

注意

口座振替の手続きは、希望開始月の2カ月前を目安に行ってください。なお、口座振替を申し込んでも、自動的に年金天引きによる納付方法へ変更となる場合があります。年金天引きを希望しない方は別途手続きが必要です。

☎ 0475(80)1142

国民健康保険の 資格確認書の郵送のお知らせ

山武市国民健康保険に加入している方には「資格確認書」または「資格情報のお知らせ」のいずれかを7月中旬に郵送します。8月1日以降に受診する際は、新たに届いた資格確認書等を医療機関の窓口にて提示してください。

資格確認書 マイナ保険証(健康保険証として利用登録済みのマイナンバーカード)をお持ちでない方

特定記録郵便で郵送します。医療機関等を受診する際には、「資格確認書」を医療機関等の窓口にて提示してください。令和7年度に限度額認定証や限度額区分を記載した資格確認書をお持ちだった方には、限度額区分を記載した資格確認書を郵送します。

資格情報のお知らせ マイナ保険証をお持ちの方
普通郵便で郵送します。マイナ保険証による受診が基本となりますが、マイナ保険証が読み取りできなかった場合に、マイナンバーカードと「資格情報のお知らせ」を併せて医療機関の窓口にて提示してください。

入院時食事代の標準負担額が変わります

国の法改正により、令和8年6月1日から入院時食事代の標準負担額が以下の表のとおりになります。なお、山武市国民健康保険または後期高齢者医療制度に加入されている方へのご案内ですので、社会保険等に加入されている方は、それぞれの健康保険にお問い合わせください。

区分	入院時の食費 (1食あたり)	
住民税課税世帯	550円	
住民税非課税世帯	過去12カ月で90日までの入院	270円
	過去12カ月で90日を超える入院(注1)	220円
	低所得I(注2) 区分I(注3)	130円

※住民税非課税世帯の方は、マイナ保険証(保険証利用登録されたマイナンバーカード)を提示することで食事代等の減額を受けられます。マイナ保険証の登録がお済みでない方は、限度額適用・標準負担額減額認定証の交付申請が必要です。

注1)過去12カ月間の入院日数が合計91日以上になった場合、申請することで、食事療養標準負担額が減額されます。

注2)70歳以上の方で世帯主および同一世帯の国保被保険者が住民税非課税で、各所得が必要経費・控除(年金所得は控除額80.67万円)を差し引いたときに0円となる世帯に属する国民健康保険加入中の方

注3)世帯全員の個々の所得(年金収入は、控除額80.67万円として計算。また、給与所得の金額から10万円を控除して計算)が0円となる後期高齢者医療制度加入中の方、または被保険者本人が老齢福祉年金を受給している後期高齢者医療制度加入中の方

☎ 0475(80)1143 国保年金課
☎ 0475(80)1142 国民健康保険の方
後期高齢者医療制度の方

乳がん・子宮がん個別検診

市が委託する医療機関において乳がん検診、子宮がん検診が受けられます。個人で受診するより自己負担金がおさえられ、お得です。

◆対象者(令和9年3月31日時点)
乳がん検診 30歳以上の女性
子宮がん検診 20歳以上の女性

◆負担金
超音波(エコー)検査(30歳代・50歳代) 1800円
マンモグラフィ検査(40歳代・60歳以上) 2100円

子宮がん検診

・頸部細胞診検査 2100円
申込方法 健康支援課窓口または電話。受診券を発行します。

受診期限 令和9年1月31日(日)
☎ 0475(80)1171

歯科疾患を早期発見するため
歯周病検診(歯科検診)を受けましょう



対象者 今年度中に20歳・30歳・40歳・50歳・60歳・70歳の誕生日を迎える方で、検診日に市内に住所がある方

実施期間 6月1日(月)～令和9年1月31日(日)
費用 無料

内容 歯の状況・口腔清掃状況・その他(歯石の付着、歯肉の状況など)
受診方法 ①健康支援課窓口または電話または二次元コードにて申し込み。案内通知(受診券)をお渡しするか、送付します。②各自で予約し、案内通知および受診券を持参し検診を受けてください。

☎ 0475(80)1171 健康支援課

※同一世帯にマイナ保険証をお持ちの方と、お持ちでない方がいる場合、同じ健康保険に加入している方も別々の封筒で郵送される場合があります。
資格確認書等の受取方法・送付先の変更を希望する方や、資格確認書への限度額区分の記載を希望しない方は、6月26日(金)までに国保年金課へ届け出てください。

☎ 0475(80)1143 国保年金課

山武市ひきこもり支援事業
「家族の集い」のお知らせ



日時 6月22日(月)・10月19日(月)・令和9年1月18日(月) 午後2時～4時

場所 成東老人福祉センター
対象者 市内または近隣市町村在住・在勤者(定員15人程度)
参加費 無料

申込方法 電話・二次元コード
講師 家族会アドバイザー
阿部 達明氏

内容 アドバイザーと一緒に、悩み事や解決方法の共有を行います。

☎ 0475(77)7531 特定非営利活動法人リンク

後期高齢者医療制度の資格確認書の有効期限は7月31日(金)です。新しい「資格確認書」または「資格情報のお知らせ」を、特定記録郵便で、7月中旬に郵送し

ます。受取方法や送付先住所の変更を希望する方は、6月26日(金)までに国保年金課へ届け出てください。

84歳以下でマイナ保険証を普段からご利用されていない方(マイナンバーカードをお持ちでない

健康支援課

個別健診に行こう!

個別健診では市内の指定医療機関で
特定健診等が受けられます!



対象者	特定健康診査 40歳以上の国民健康保険被保険者	後期高齢者健康診査 後期高齢者医療被保険者
受診期限	令和9年1月31日(日)	
健診の流れ	① 予 約 受診を希望する指定医療機関に直接予約をお願いします。(△は予約不要です) 指定医療機関R8.6.1現在(五十音順)	
	・あきば伝統医学クリニック	蓮沼二の2086 ☎0475(86)3711
	・伊藤医院 ※	津辺238 ☎0475(82)2508
	・岩崎医院	松尾町猿尾311 ☎0479(86)2217
	・宇井医院	蓮沼イの2243-3 ☎0475(86)2522
	・さんむ医療センター	成東250 ☎0475(82)2521
	・山武市国保さんぶの森診療所	埴谷1904-3 ☎0475(71)2888
	・成東しおさいクリニック △	殿台203-1 ☎0475(71)3700
	・姫島クリニック	姫島268-1 ☎0475(80)1726
	・松尾クリニック	松尾町大堤41-1 ☎0479(86)6482
・よしみ医院 ※	成東2406 ☎0475(82)8676	
	② 健 診 持ち物 受診票・マイナ保険証または資格確認書	
	③ 結果返却 健診を受けた翌々月に本人宛てに通知します。	
注意事項	<ul style="list-style-type: none"> ・医療機関により実施曜日や受付時間が異なります。 ・医療機関の状況により希望通りの予約が困難な場合があります。 ・受診期限(令和9年1月31日)を過ぎた後の受診はできません。 ・※は、かかりつけの方のみ受診できます。 	
	対象とならない方	<ul style="list-style-type: none"> ・集団健診を受けた方 ・人間ドックや農協健診を受け、市の費用助成を受ける(た)方 ・(介護等)施設入所中の方 ・妊産婦 ・半年以上入院されている方 ・長期間国外にいる方 等

- ・特定保健指導等のお願い 厚生労働省健康局・標準的な健診・保健指導プログラムにより実施される特定保健指導(動機付支援・積極的支援)等に該当された方は、保健師や栄養士からの説明後に結果返却をしますのでご協力をお願いします。
- ・受診票は集団健診のお知らせと一緒に送付したものを使用してください。
- ・再発行などについてはお問い合わせ先までご連絡ください。

☎ 特定健診に関すること 国保年金課国民健康保険係 ☎0475(80)1143
後期高齢者健診に関すること 国保年金課高齢者医療年金係 ☎0475(80)1142

集団健診に行こう!

年に1回は集団健診を受け、
健康の保持に役立てましょう!



健診名	対象者	費用	受診方法	申込方法
プレ特定健診 【若年向け健診】	30～39歳の 国民健康保険被保険者	無料	集団	電話またはWEB
特定健康診査	40～74歳の 国民健康保険被保険者		集団・ 個別	① 集団健診を希望の方 電話またはWEB ② 個別健診を希望の方 次のページをご確認ください
後期高齢者健康診査	75歳以上の 後期高齢者医療被保険者※1			
肺がん結核検診	40歳以上の市民	無料	集団	当日、集団健診場所で 申し込み(事前予約不要)
前立腺がん検診	50歳以上の男性市民	800円		
肝炎ウイルス検診	40歳以上の市民※2	無料		

※1 健診日当日に75歳の方、障がい認定により加入されている75歳未満の方も含まれます。
※2 過去に肝炎ウイルス検査を受けている方は、対象外となります。
【注意】・4月1日時点で各健診の対象者に受診票を送付します。4月1日以降に対象となった方で受診を希望される方はご連絡ください。
・健診日当日に山武市国民健康保険被保険者・千葉県後期高齢者医療被保険者でない方は受診できません。
また、人間ドックや農協健診等で費用助成を受けた方(予定含む)は受診できません。
・健診結果については、健診後1カ月半程度で本人宛てに原則郵送します。

◆健診日程

健診日	場所 ◆予約受付開始日	受付時間	予約締切日	健診日	場所 ◆予約受付開始日	受付時間	予約締切日
7月 2日(木)	蓮沼スポーツプラザ ◆6月5日(金)～	①～⑨	6月25日(木)	7月21日(火)	成東保健福祉センター ◆6月23日(火)～	①～⑨	7月13日(月)
7月 3日(金)		①～⑦※	6月26日(金)	7月22日(水)		①～⑨	7月14日(火)
7月 6日(月)	松尾出張所 ◆6月9日(火)～	①～⑨	6月29日(月)	7月23日(木)		①～⑦※	7月15日(水)
7月 7日(火)		①～⑨	6月30日(火)	7月24日(金)		①～⑦※	7月16日(木)
7月 8日(水)		①～⑦※	7月 1日(水)	7月26日(日)		①～⑨	7月17日(金)
7月14日(火)	さんぶの森中央体育館 ◆6月16日(火)～	①～⑨	7月 6日(月)	7月27日(月)		①～⑨	7月21日(火)
7月15日(水)		①～⑨	7月 7日(火)	7月28日(火)		①～⑨	7月22日(水)
7月16日(木)		①～⑨	7月 8日(水)	7月29日(水)		①～⑦※	7月23日(木)
7月17日(金)		①～⑨	7月 9日(木)	7月30日(木)		①～⑦※	7月24日(金)
7月18日(土)		①～⑦※	7月10日(金)				

10月22日(木)、23日(金)の午前8時～11時に成東保健福祉センターで予約不要の集団健診を実施予定です。
詳細は、広報さんむ10月号にてお知らせします。

◆受付開始時間

①8時30分～ ②9時～ ③9時30分～ ④10時～ ⑤10時30分～
⑥11時～ ⑦11時30分～ ⑧14時～ ⑨14時30分～
※午前の受付は11時55分まで、午後の受付は14時55分までです。

◆集団健診の予約方法 予約受付開始日以降に電話またはWEBから予約してください。

①**電話申込** ☎0120(489)364(通話無料) 受付時間 平日午前9時～午後4時

・予約受付開始直後は電話が大変混み合うことが予想されます。

・かかりにくい時は時間をおくか、日を改めての予約をお願いします。

②**WEB申込** <https://www.aitel-reservation.jp/sammucity-chiba/> 受付時間 24時間



山武市シルバー人材センター設立20周年記念式典

4月8日(水)、成東文化会館のぎくプラザホールにて、山武市シルバー人材センター設立20周年記念式典が開催されました。式典では、

- ・元気でがんばりま賞(20年間に在籍し、現在も就業を続けている80歳以上の会員6人)
- ・シルバー功労賞(シルバー事業に大きく貢献した会員7人)
- ・発注者功労賞(会員が安心して働ける環境づくりに配慮いただいた4事業者)

の表彰が行われ、松下前市長をはじめ多くのご来賓がご臨席の中、藤田会長より授与されました。

続く記念講演では、NHK等のテレビ出演でもおなじみの腰痛予防の第一人者である松平浩先生をお迎えし、「元気でいられる人・弱りやすい人の分かれ道」をテーマに、笑いを交えながら実践しやすい健康法をご紹介いただきました。会場は終始和やかな雰囲気になり、大いに盛り上がりました。



①山武市シルバー人材センター 藤田 進久 会長挨拶
②発注者功労賞 左から社会福祉法人緑海会・京相製管株式会社・MORI-POWER GROUP・特定非営利活動法人ラポール・モアラポールの森 ③記念講演 松平 浩 医師 ④記念講演の様子

よい歯のコンクール

歯科予防の正しい知識の普及と健康増進を目的として、5月12日(火)によい歯のコンクールが成東保健福祉センターで行われました。山武市の最優秀賞に選ばれた(高齢者の部)高山 正子さんと、(親子の部)秋葉 夏美さん・咲玖くん親子が6月に行われる山武郡市歯科医師会の審査会に出場します。



☎ 健康支援課 ☎0475(80)1172

後期高齢者医療 歯科口腔健康診査(歯科健診)を受けましょう

対象者 昭和25年4月2日〜昭和26年4月1日生まれの千葉県後期高齢者医療被保険者の方
期間 6月1日(月)〜令和9年1月31日(日)
実施歯科医療機関 協力医療機関は、案内通知をご確認ください。
費用 無料
※健診後の治療に要する費用は有料となります。
歯科健診の項目
・歯の状態・歯周病の状況確認
・口腔機能の検査(飲み込みやお口、舌の動きなど)
歯科健診の受け方
・対象者の方には、市から案内通知(受診票)が送付されます。
・協力歯科医療機関に直接予約をして受診してください。
※受診は期間中に限り、1人1回までです。
☎ 千葉県後期高齢者医療広域連合 給付管理課
☎ 043(216)5013
国保年金課(受診票発行に関すること)
☎ 0475(80)1142

20歳になったら国民年金の加入が必要です

国民年金は、年をとったとき、病気や事故で障害が残ったとき、家族の働き手がなくなったときに、働いている世代みんなどで支えようという考えで作られた仕組みです。20歳以上60歳未満の方は加入することが義務付けられています。20歳になった方には、日本年金機構から国民年金に加入したことをお知らせする案内が送付されます。※厚生年金に加入している方を除く
なお、所得の少ない学生や、経済的に保険料(※)の納付が困難な

被保険者の種類	加入者	加入手続先	保険料の納付方法
第1号被保険者	学生・自営業者など	市役所窓口	各自が納付
第2号被保険者	会社員・公務員など	勤務先	勤務先で納付(給料から天引き)
第3号被保険者	第2号被保険者に扶養されている配偶者	配偶者の勤務先	自己負担なし(配偶者の加入制度が負担)

※令和8年度保険料月額 1万7920円

方は、「学生納付特例制度」や「免除・納付猶予制度」など保険料の支払いが免除・猶予される制度があります。
☎ 千葉県金事務所
☎ 043(242)6320
国保年金課
☎ 0475(80)1142

令和8年度から子ども・子育て支援金制度が始まります(後期高齢者医療)

子ども・子育て支援金制度は、

全世代から医療保険料と併せて支援金を拠出いただき、子どもや子育て世帯を社会全体で応援する仕組みです。支援金は、被保険者の所得に応じて異なります。詳しくは、7月中旬以降に送付される保険料額決定通知書で確認ください。
☎ 千葉県後期高齢者医療広域連合
☎ 043(308)6768
国保年金課
☎ 0475(80)1142

そのつまずき、ロコモのサインかも?

ロコモ(ロコモティブシンドローム)ってなに??
加齢や運動不足、筋力の低下、骨粗鬆症などが原因で、日常の立ったり歩いたりする能力が低下した状態をいいます。適度な運動や生活習慣の見直しで予防や改善につながります。

今の身体の状態を知るチャンスです!
5分の簡単なチェックが未来の安心につながります。
お気軽にご参加ください(^^) (参加費無料)
日時 6月18日(木) 午後2時~3時(要予約)
内容 ロコモチェック(3項目)と簡単な体操
☎ 0475(86)3811

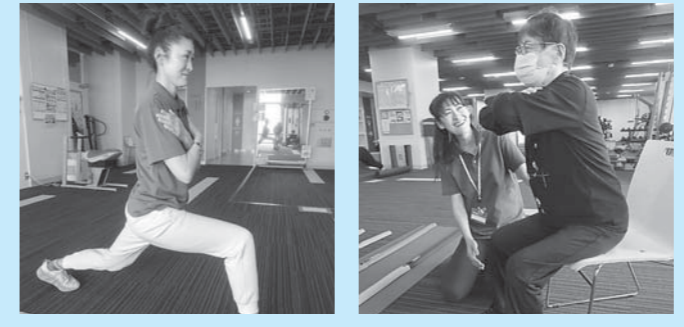

子育て・教育

児童手当現況届の提出のご案内

現況届の提出が必要な方には、5月下旬に届出用紙を送付しましたので、必要書類を添えて提出してください。
※提出がない場合は、8月分以降の手当を受給できなくなりますので、ご注意ください。
提出期限 6月30日(火)
☎ 子育て支援課
☎ 0475(80)2631

暮らし・環境

防犯意識を高め、安全で安心なまちをつくるため 山武市防犯パトロール隊募集します

◆活動内容
①市内パトロール 青色回転灯を搭載したパトロール車で市内を巡回します。
実施回数 月に1回以上
時間 午前9時~午後9時のうち、1回あたり2時間程度
巡回 2人以上(パトロールスケジューリングはご相談の上、決定します)
※講習会 青色回転灯パトロール車での活動に参加する場合は、

子育て・教育

登下校等の見守り お住まい周辺の子どもたちの登下校の時間に合わせて、無理のない範囲で、見守り活動を行います。

講習の受講が必要になります。
②登下校等の見守り お住まい周辺の子どもたちの登下校の時間に合わせて、無理のない範囲で、見守り活動を行います。
応募資格 全ての条件を満たす方
①活動内容が無報酬で行っていただける方
②満20歳以上の方
③普通自動車免許を所有している方(市内パトロール活動の場合)
※ただし、普通自動車免許所持者である方とペアで入隊かつ活動いただける方は可能です。
☎ 自治振興課
☎ 0475(80)1271

今年のカッチフレーズ

「あなたらしさが、社会のチカラ」
「男女共同参画社会」とは、性別に関わらず、それぞれが人権を尊重し、個性と能力を十分に発揮することができる社会です。全ての人が個性や能力を発揮し、自分らしい人生を送るためには「仕事」「家事・育児・介護」「学び」「趣味・娯楽」などのバランスをとることが必要です。
☎ 企画政策課
☎ 0475(80)1131

ゼロカーボンシティさんむ
〜再エネ導入のすすめ〜



発電の時にCO₂を排出せず、かつ繰り返し使用できる環境にやさしいエネルギーのことを「再エネ(再生可能エネルギー)」といいます。地球にやさしい「再エネ」を家庭に導入しませんか？

①再エネ電気プランを選択する

小売電気事業者が提供する再エネ電気プランを選ぶことで、再エネ由来の電気に切り替えられます。

②再エネ発電設備を導入する

太陽光発電設備やエネファーム(家庭用燃料電池)を家庭に導入することで、CO₂排出量削減に貢献できます。特に太陽光発電設備は、災害時に強く、昼間に蓄電した電気を夜間に利用でき、電気代をより多く削減できます。

環境保全課

☎0475(80)1161



自転車乗車用ヘルメット
購入経費の一部を
補助しています



対象者 全ての要件に該当する利用者または保護者の方
・交付申請時に市民である
・令和8年4月1日(水)〜令和9年3月19日(金)にヘルメットを購入している

・市が規定する安全基準(SGMマークなど)を満たしている
・市に納付すべき税を滞納していない

補助金額 自転車乗車用ヘルメットの購入費の2分の1(1000円未満切捨) 2000円上限

※1人につきヘルメット1個、1回に限り(ポイントやクーポンなどによる支払額除く)。

申請方法 申請書・添付書類を自治振興課窓口へ持参

申請期限 令和9年3月19日(金) ※予算額に達した場合、受付を終了します。

申請書は市ホームページからダウンロードできます。

☎0475(80)1271

自治振興課

若い世代の新婚生活を
支援します

結婚新生活支援補助金

市では、結婚をきっかけとした住居費用の一部を補助します。

◆対象条件
①夫婦共に婚姻日における年齢が39歳以下であること
②令和8年1月1日(木)から令和9年3月31日(水)までに婚姻届を提出し、受理された夫婦であること
③夫婦の所得の合算額が500万円

子育て世帯が市外から転入し、住宅を購入、新築、改築、増築またはリフォーム工事をした場合、最大75万円補助します。

山武市への移住を
支援しています

三世帯同居等支援補助金

子育て世帯が市外から転入し、住宅を購入、新築、改築、増築またはリフォーム工事をした場合、最大75万円補助します。

◆対象条件
①市内で三世帯同居または近居を

円未満であること
④費用の対象となる住居(市内)に新婚世帯が住民登録されていること
※詳細は市ホームページをご覧ください。

対象経費

①結婚を機に新たに住宅を取得、リフォームまたは賃借する際に要した費用
②引越し業者等に支払った費用

補助額 ①夫婦共に29歳以下の場合(上限額60万円)・②①以外の場合で夫婦共に39歳以下の場合(上限額30万円)

申請期限 令和9年3月31日(水)
(なお、予算額に達した時点で申請の受け付けを終了する場合があります)

申・問 企画政策課
☎0475(80)1132



単独処理浄化槽またはくみ取り槽から合併処理浄化槽に転換する個人に対して補助金を交付しています

家屋の新築・建替えに伴う設置、農業集落排水地域における転換は、補助金の対象外です。なお、補助金の申請は、転換工事を実施する前に行う必要があります。

◆補助金額(上限額)

設置費	撤去費	配管費	くみ取り槽からの転換
5人槽 33万2000円	5人槽 18万円	5人槽 33万円	5人槽 33万2000円
7人槽 41万4000円	7人槽 24万円	7人槽 41万4000円	7人槽 41万4000円
10人槽 54万8000円	10人槽 30万円	10人槽 54万8000円	10人槽 54万8000円

放流先のない場合の処理装置
※合併処理浄化槽と同時に処理装置を設置する方に限ります。
申請受付期限 11月30日(月)(予算がなくなり次第終了します)
※令和9年1月31日(日)までに工事が完了するもの
環境保全課
☎0475(80)1161

パブリックコメント制度の運用状況 総務課 ☎0475(80)1112

市では、パブリックコメント制度(意見公募制度)により、市で計画する重要施策の案を公表し、市民の皆さんから意見や情報、専門的知識などを提供していただき、提出された意見などを考慮して意思決定を行っています。

計画や条例など案の名称	募集期間	意見提出者数	意見提出件数	担当課
山武市市民憲章(素案)	令和7年9月4日～10月3日	2	2	自治振興課(旧:市民自治支援課)
山武市立図書館規模適正化計画(案)	令和7年9月16日～10月17日	46	46	教育総務課
「都市計画区域の整備、開発及び保全の方針」見直し(原案)等	令和7年9月26日～10月27日	2	2	都市整備課
山武市立小中学校の規模適正化・適正配置基本計画(後期計画改定版)(案)	令和7年12月10日～令和8年1月9日	3	3	教育総務課
山武市過疎地域持続的発展計画(令和8年度～令和12年度)(案)に係るパブリックコメントの実施について	令和7年12月11日～令和8年1月12日	1	1	企画政策課
山武市協働のまちづくり指針(素案)に関するパブリックコメント実施について	令和8年2月14日～3月13日	2	5	自治振興課(旧:市民自治支援課)

情報公開制度および個人情報保護制度の運用状況 総務課 ☎0475(80)1112

市では開かれた市政の実現を目指して、市が保有する公文書を請求に応じて公開しております。令和7年度は、情報公開12件、個人情報4件の開示請求がありました。

請求件数	開示請求の決定状況				
	開示	部分開示	非開示	不存在	存否応答拒否
情報公開	9	10	0	0	0
個人情報	0	2	2	0	0

※1つの開示請求に対し、複数の決定がある場合があるため、決定状況と請求件数は必ずしも一致しません。

山武水道からのお知らせ 山武郡市広域水道企業団 企画財政課 ☎0475(55)7852

◆令和8年度予算の概要

令和8年2月10日に開催された「山武郡市広域水道企業団議会2月定例会」において、令和8年度の予算が承認されました。水道事業の会計は、水道水を皆さまのご家庭まで届けるための費用およびその財源を扱う「収益的収支」と水道施設の整備や改良にかかる費用およびその財源を扱う「資本的収支」の2つで構成されています。

これらの予算を適切に確保することで、水道事業を将来にわたり安定して運営できる体制を整えるとともに、水道施設の更新や災害対策、維持管理など、地域の水道サービスを支えるための各種事業を計画的に進められるよう編成しました。

近年は、使用水量の減少に伴う料金収入の減少に加え、資材価格の高騰による建設費用の増加など、厳しい経営環境が続いています。このような中でも、「中長期経営プラン2026」で掲げる基本理念「次世代を支える持続可能な水道」の実現に向け、これからも安全で安心な水道水を安定してお届けできるよう取り組んでまいります。

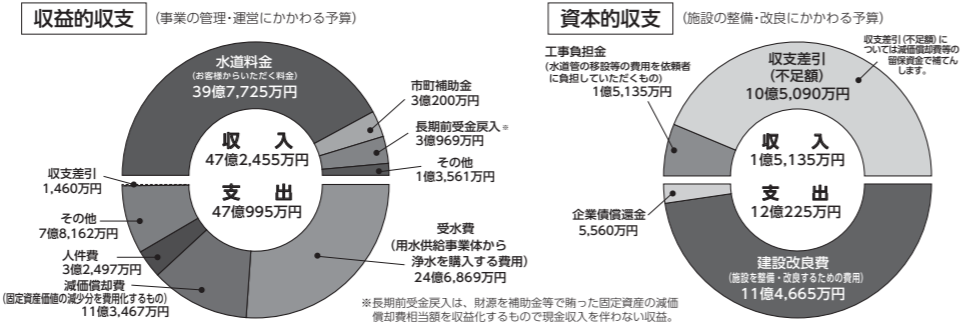

災害等対応合同訓練

4月15日(水)に山武警察署にて指導員の方より護身術や刺又の使用法、応急手当の方法を学びました。

消防防災課 ☎0475(80)1116

するために、中学生以下の子どもとその親を含む世帯が市外から転入すること。
②転入する者は、一年以上山武市以外に住民登録がされていること。
※詳細は市ホームページをご覧ください。

申請手続き 原則、住宅取得等の契約前に相談いただく必要があります。

申・問 企画政策課
☎0475(80)1132



農振農用地区域からの除外申請

農振農用地は、法律に基づき農業上に利用すべき土地として設けられており、要件等を全て満たす場合のみ除外が認められます。そのため、申請された全ての案件が認可されるとは限り、審議の過程で除外不相当となることがありますので、土地選定は慎重にしてください。また、手続きが完了するまでおおよそ1年間かかります。

農政課

☎0475(80)1211

地域安全ニュース6月号

痴漢・盗撮は重大な犯罪です！被害者は全く悪くありません！

◆痴漢・盗撮被害に遭わないために エスカレーターでは、身体を斜めにして、後方を警戒しましょう。電車内では、混雑する車両やドア付近を避け、なるべく女性が多い車両に乗りましょう。異変を感じたらバッグ等の持ち物を利用して身体をガードしましょう。

もし被害に遭ってしまったら

我慢せず勇気を出して、周りに助けを求めましょう。声が出ない



サンマガのこだわり「捲る」の話

vol.23

文：西田雅人(SAMMU MAGAZINE 編集部)

サンマガが冊子(「本」)にこだわる理由についてお話ししたいと思います。元来、ボクはページを「捲る」という行為にワクワクやドキドキを感じるのだ。小説であれば次なる展開がページの向こうで待っているし、雑誌やビジュアル誌なら、どんな情報や感動が飛び込んでくるのだろうかと期待に胸が高鳴って仕方がない。今はSNSやインターネットで検索すれば、簡単に情報収集ができる時代。いつしか読書も電子書籍なるものが登場した。ボクもたまに利用するが、どうも味気ない感じがしてならない。本を手にとった時の紙の感触やほのかな印刷の香りも、大事な本の楽しみ方だと思っただ。やっぱり、スクロールより「捲る」がいいと感じる瞬間でもある。

まさに本が見直されているのも確かだ。目まぐるしくアップデートを繰り返す情報社会に於いて、当然、本というのは時が経っても内容が更新されることはない。当時の佇まいのまま残り、情報誌であればその役目を果たした存在となっても不思議はない。しかし当時を懐かしむ「地域の歩み」として見返れば、それは唯一無二の価値だし、電子版やSNSにはない風情が育まれていくように思うのだ。そんな「地域の歩み」が詰まった山武の歴史書を目指し、これからは「捲る」にこだわるサンマガであり続けたいと思う。原点回帰。便利さや手軽さも大事だが、物事の本質を見つめ直す時代が来ているように思うのだ。



サンブスギ等の県産木材の利用拡大を目的とした木材利用シンポジウムを開催します。日時 6月23日(火) 午後0時30分〜4時 場所 さんぶの森文化ホール 内容 基調講演「地域材で公共建築をつくる」(有)稗田綜合建築設計事務所 稗田 忠弘氏 定員 200人 参加費 無料 申込方法 二次元コード 募集期限 6月18日(木) ☎0475(53)2611

県によるイノシシ捕獲 実施のお知らせ

県では、6月から11月にかけて、農作物に被害を及ぼすイノシシの捕獲を実施します。捕獲はわな猟により実施し、周辺には注意看板を設置しますので、近付かないようご注意ください。

千葉県自然保護課

☎043(223)2936

催し・募集

成東中央公民館講座

申込期間 6月4日(木)〜17日(水) ※8・15日の休館日除く

場所 成東中央公民館 ◆テラリウム教室

多肉植物を使って、自分だけの小さなインテリアを作りませんか? 日時 7月12日(日) 午後1時30分〜3時30分 対象 市内在住・在勤・在学の方 定員 15人 材料費 2000円程度 持ち物 ピンセット、筆記用具 ◆小学生夏休み書道教室(全3回)



日時 7月25日(土)、8月8日(土)、22日(土) 午後1時30分〜3時30分 対象 市内在住・在学の小学生 (保護者同伴)

定員 10人 教材費 300円 持ち物 習字道具一式

申込 成東中央公民館 ☎0475(82)3641

ときは、スマートフォンなどに「たすけて」と表示して、近くの人に助けを求めましょう。相談窓口 緊急の時は110番 ・鉄道警察隊女性相談所 ☎0120(0482)24 ☎043(227)9110(#9110) ☎0475(82)0110(代表)

地元の木材を活用しませんか!

市では、新築やリフォームの際



に市内産の木材を利用する方に費用の一部を補助しています。対象 市内業者が施工し、市内産の木材を使用する建物。住宅以外の店舗や事務所も対象です。※市内で伐採されたことが確認できる書類が必要です。補助金額 最大50万円 ○事前に施工業者から市に建物の認定申請の手続きが必要です。農政課 ☎0475(80)1213

木材利用シンポジウム in 山武の開催



蓮沼交流センター講座

◆ソラフラワーのアレンジ教室 ソラの木の皮を加工したお花(ソラフラワー)とグリーン系の自然素材で作る爽やかなアレンジメントです。



日時 6月20日(土) 午前9時30分〜正午 場所 3階会議室 定員 8人 材料代 1000円 持ち物 手拭きタオル、園芸ばさみ 講師 フルール咲 山本咲久子氏

◆絵手紙教室(暑中お見舞い)

今年の夏は心のこもった絵手紙を大切な人に届けてみませんか? 日時 6月26日(金) 午前10時〜正午 場所 3階会議室 定員 6人 参加費 100円

持ち物 絵手紙のモチーフとなる物(夏の花、果物野菜、風景写真など※画像可)・雑巾

講師 日本絵手紙公認講師 若海 美智子氏 受付期間 6月4日(木) 午前9時〜 ※毎週月曜日の休館日除く 申込 蓮沼交流センター ☎0475(86)2201

はんむんむん歌

草枯れの野面は一気に華やげり選挙ポスター等間隔に

「逃げ水だ」たちまちくずれる子等の列三内丸山見学帰り 高崎ヨシ子

玉砂利のすきまに顔出す一輪の無垢のタンポポ避けて歩きぬ 渡辺美佐夫

老境に入りつつなおも青春の心忘れず我が人生よ 木村 和子

ひさかたの夜空の星を眺めたりぐらつく腰に細き棒もち 斉藤かすみ

遠藤千枝子

左千夫・鈴の会短歌会

お知らせ

山武市少年 スポーツクラブ連合会

加盟団体紹介・クラブ員募集

クラブ団体に入るには

団体一覧(下表)の活動場所・練習日などを参考に、各団連絡先へお問い合わせください。

競技	団体名	活動場所	練習日	代表	連絡先
軟式野球 (小学生)	成東ファイターズ	成東小学校	土、日、祝	今関	090(2746)1614
	松尾ブルーウイングス	松尾運動公園 ほか	土、日、祝	川畑	090(1115)1613
	鳴浜BBC	鳴浜BBC専用グラウンド	土、日、祝	上林	090(5788)5385
	山武ブリスキーボーイズ	さんぶの森多目的広場	土、日、祝	佐藤	090(1831)4872
軟式野球 (中学生)	山武BBC	成東総合運動公園 ほか	火、木、土、日	杉山	090(9399)2435
軟式野球 (女子)	山武マーベラス	さんぶの森野球場	土、日、祝	小林	090(3497)6771
ミニ バスケット ボール (女子)	山武HMオーキッズ	日向小学校	土、日 他平日2~3回	加藤	090(6147)8024
	松尾MBC	松尾小学校	月、木、金、土、日	小川	090(3095)7738
	蓮沼ハッスルMBC	蓮沼小学校	火、水、土、日、祝	高知尾	090(3144)3774
ミニ バスケット ボール (男子)	成東オーシャンボーイズMBC	鳴浜小学校、成東東中学校	水、木、土、日	佐瀬	090(3316)3720
	山武トリニティ	陸岡小学校	月、木、金、土	加藤	090(2245)4480
剣道	成東少年剣友会東	成東東中学校、南郷小学校	火、木、土	大木	090(4380)3586
	剣道 海ノ風	松武館北守道場	月、火、木、金、土	北田	080(3707)0125
サッカー	山武少年剣道クラブ	さんぶの森武道館	火、金	嘉瀬	090(1508)1729
	クレシエンテ成東	緑海・大富・南郷・鳴浜小学校、成東総合運動公園	木、土、日	今川	090(7909)7969
	クレシエンテ成東Jr	南郷・緑海小学校、成東総合運動公園	木、土、日	佐々木	080(5000)4881
	美杉フットボールクラブ	日向・山武北小学校、さんぶの森ふれあい公園	土、日、祝	若杉	080(5441)4739
空手道	拳眞塾 天野道場	白幡体育館	木	天野	090(5305)1218
陸上競技	ACさんむ	成東総合運動公園 ほか	火、水、金、土、日 (参加日要相談)	浅野	090(8850)8990
硬式テニス	Sammu ExcitingTennis-Junior	成東総合運動公園	土、日	鈴木	090(9243)0708
ソフトテニス	さんぶジュニアソフトテニス	さんぶの森ふれあい公園	土、日、祝	塩島	090(3574)5774 (SMSで連絡希望)
	ソフトテニスクラブF	成東総合運動公園、さんぶの森ふれあい公園	火、木、金、土、日	管浪	080(6625)7713
バレーボール	山武ジュニアバレーボールクラブ	山武北・日向小学校 さんぶの森中央体育館	火、木、土、日	関	080(5519)4297
柔道	山武柔道西塾	白幡体育館	水、金、日	西	090(9303)5633
少林寺拳法	少林寺拳法山武松尾スポーツ少年団	金刀比羅神社内会館	木、土、日	塚本	090(4703)1235

大巻壽司講習会

「あやめともえを作ります」

日時 6月21日(日) 午前10時～正午

場所 蓮沼交流センター3階調理室

募集人員 先着15人

負担金 1500円

持ち物 布巾2枚、持ち帰り用容器、エプロン、三角巾、マスク

受付開始 6月4日(木) 午前8時45分～

主催 アグリさんむ蓮沼支部

主 関 農政課

☎0475(80)1211

千葉県盲ろう者向け通訳・介助員養成研修会の開催

期間 9月6日～12月13日の日曜(10月4日・11月1日除く)

※変更・延期となる場合があります。

場所 千葉県社会福祉センター

定員 20人

受講料 5000円(テキスト代含む)

※実習時の交通費等は自己負担

申込期間 6月1日(月)～30日(火)必着

申込方法 郵送・FAX・メール

※申込書はホームページからダウンロードまたは電話で請求ください。

ロードまたは電話で請求ください。

春の交通安全運動出動式実施

自治振興課 ☎0475(80)1271



4月3日(金)、春の交通安全運動出動式が山武警察署駐車場で行われました。当日は、なんごうこども園の園児が警察官の制服を着て元気いっぱい「交通安全宣言」をし、交通安全への意識を呼びかけました。

申・関 千葉県盲ろう者支援センター
タ 養成担当
☎043(310)3008
FAX 043(310)3008
✉ chibadyousei@gmail.com

からだ元気教室 ～無料で生活改善サポート～

回	内容	運動強度	日時
1	日常の中で脳トレ体操!	★☆☆	7月16日(休) 午後1時30分～3時30分
2	やさしいピラティス	★☆☆	8月 4日(火) 午後1時30分～3時30分
3	音楽にのって楽しくエアロビクス	★★★	9月16日(休) 午前9時30分～11時30分
4	タオルとボールで簡単エクササイズ	★★☆	10月22日(休) 午前9時30分～11時30分
5	やさしいピラティス	★☆☆	11月16日(月) 午前9時30分～11時30分
6	ブルディックウォーキング	★★☆	11月26日(休) 午後1時30分～3時30分
7	肩痛・腰痛・膝痛に効くストレッチ	★★☆	12月 8日(火) 午前9時30分～11時30分
8	体力アップ! サーキットトレーニング	★★★	令和9年1月19日(火) 午前9時30分～11時30分

無理なく続ける健康づくり、はじめてみませんか?

場所 山武市役所3階大会議室
対象 30～74歳で、運動制限のない市民の方
定員 各教室30人(先着順)
持ち物 ヨガマットもしくはバスタオル、水分、動きやすい服・靴

料金 無料
・各教室で、保健師または管理栄養士から健康知識が学べるコーナーもあります!
・8回全ての参加も大歓迎!

※1 運動強度とは、運動した時に感じる体への負荷のことです。
(★…低い ★★★…普通 ★★★★★…ややきつい)

※2 受付は開始時間の30分前からです。

申・関 健康支援課 ☎0475(80)1171

「山武市制施行20周年記念

ジョガスポーツカレッジ山武市サッカー教室supported by INPEX JAPAN」を開催しました

3月22日(日)、元サッカー男子日本代表選手の太田宏介氏を中心としたサッカー教室が成東総合運動公園で開催されました。参加した子どもたちは、プロの技術と熱意に触れる貴重な時間となりました。他にもキャラクター出演や協賛企業等による体験コーナーなど観覧者も楽しめるイベントとなりました。



☎ 企画政策課 ☎0475(80)1130



お知らせ

令和7年度下半期の予算執行状況

市の財政状況をご理解いただくために、一般会計などの執行状況をお知らせします。今回は令和7年度下半期(7年10月～8年3月末)の予算の執行状況の概要です。

【一般会計】

令和7年度一般会計予算は当初予算額263億9000万円から令和8年3月までに9億9125万円の増額補正を行い、273億8125万円となりました。なお、前年度繰越額26億688万円を含めた総額で299億8813万円となりました。

下半期における歳入の収入済額は126億4605万円、収入率は42.2%で、上半期との合計で259億5817万円(86.6%)となっています。また、下半期における歳出の支出済額は122億5560万円、執行率は40.9%で、上半期との合計で241億9590万円(80.7%)となっています。

財政課 ☎0475(80)1121

●歳入

区分	予算現額	上半期(4/1～9/30)		下半期(10/1～3/31)		合計	
		収入済額	収入率(%)	収入済額	収入率(%)	収入済額	収入率(%)
市税	58億3098万円	35億9539万円	61.7	21億9695万円	37.7	57億9234万円	99.3
分担金・負担金など(※1)	5億8023万円	2億3757万円	40.9	3億 347万円	52.3	5億4104万円	93.2
繰越金・繰入金	27億7448万円	16億2880万円	58.7	11億 763万円	39.9	27億3643万円	98.6
諸収入	11億6922万円	2億7810万円	23.8	8億4910万円	72.6	11億2720万円	96.4
地方交付税	78億2754万円	52億2005万円	66.7	27億5013万円	35.1	79億7018万円	101.8
国庫支出金・県支出金	62億6458万円	13億9537万円	22.3	28億1658万円	45.0	42億1195万円	67.2
市債	36億1220万円	0万円	0.0	16億2020万円	44.9	16億2020万円	44.9
その他(※2)	19億2890万円	9億5684万円	49.6	10億 199万円	51.9	19億5883万円	101.6
歳入合計	299億8813万円	133億1212万円	44.4	126億4605万円	42.2	259億5817万円	86.6

※1: 分担金、負担金、使用料、手数料、財産収入、寄附金
 ※2: 地方譲与税、地方消費税交付金、ゴルフ場利用税交付金、環境性能割交付金 など

●歳出

区分	予算現額	上半期(4/1～9/30)		下半期(10/1～3/31)		合計	
		支出済額	執行率(%)	支出済額	執行率(%)	支出済額	執行率(%)
議会費	1億8889万円	9727万円	51.5	8803万円	46.6	1億8530万円	98.1
総務費	39億8749万円	15億 997万円	37.9	19億5488万円	49.0	34億6485万円	86.9
民生費	86億4842万円	35億7426万円	41.3	43億2301万円	50.0	78億9727万円	91.3
衛生費	26億4969万円	12億 410万円	45.4	12億4691万円	47.1	24億5101万円	92.5
農林水産業費	16億1940万円	4億4560万円	27.5	5億6608万円	35.0	10億1168万円	62.5
商工費	10億4800万円	1億7921万円	17.1	1億8678万円	17.8	3億6599万円	34.9
土木費	18億6179万円	2億9324万円	15.8	5億1301万円	27.6	8億 625万円	43.3
消防費	13億2871万円	5億4153万円	40.8	6億2644万円	47.1	11億6797万円	87.9
教育費	61億9866万円	28億8269万円	46.5	15億2929万円	24.7	44億1198万円	71.2
その他(※3)	24億5708万円	12億1243万円	49.3	12億2117万円	49.7	24億3360万円	99.0
歳出合計	299億8813万円	119億4030万円	39.8	122億5560万円	40.9	241億9590万円	80.7

※3: 公債費、災害復旧費、諸支出金、予備費

【特別会計】

会計名	予算現額	上半期(4/1～9/30)		下半期(10/1～3/31)		合計		
		収入済額・支出済額	収入率・執行率(%)	収入済額・支出済額	収入率・執行率(%)	収入済額・支出済額	収入率・執行率(%)	
国民健康保険特別会計(事業助定)	62億3762万円	歳入	25億1191万円	40.3	33億3053万円	53.4	58億4244万円	93.7
		歳出	23億8173万円	38.2	33億3840万円	53.5	57億2013万円	91.7
国民健康保険特別会計(直営診療施設助定)	7528万円	歳入	3482万円	46.3	2865万円	38.1	6347万円	84.3
		歳出	2928万円	38.9	3505万円	46.6	6433万円	85.5
後期高齢者医療特別会計	8億4400万円	歳入	3億2168万円	38.1	5億1200万円	60.7	8億3368万円	98.8
		歳出	1億6805万円	19.9	6億4536万円	76.5	8億1341万円	96.4
介護保険特別会計	54億4490万円	歳入	26億7704万円	49.2	25億 887万円	46.1	51億8591万円	95.2
		歳出	21億9268万円	40.3	26億3639万円	48.4	48億2907万円	88.7
地方独立行政法人さんむ医療センター公債管理特別会計	15億5962万円	歳入	5億3249万円	34.1	9億6803万円	62.1	15億 52万円	96.2
		歳出	5億3249万円	34.1	9億6803万円	62.1	15億 52万円	96.2

【企業会計】

企業会計名		予算現額	上半期(4/1～9/30)		下半期(10/1～3/31)		合計		
			執行済額	執行率(%)	執行済額	執行率(%)	執行済額	執行率(%)	
水道事業会計	収益的	収入	3億4723万円	29.7	2億4378万円	70.2	3億4687万円	99.9	
		支出	3億2010万円	1億4821万円	46.3	1億4882万円	46.5	2億9703万円	92.8
	資本的	収入	1033万円	657万円	63.6	330万円	31.9	987万円	95.5
		支出	2億7819万円	1億4733万円	53.0	1億2720万円	45.7	2億7453万円	98.7
農業集落排水事業会計	収益的	収入	3億4472万円	2億1617万円	62.7	1億2958万円	37.6	3億4575万円	100.3
		支出	3億4472万円	1億9318万円	56.0	1億4692万円	42.6	3億4010万円	98.7
	資本的	収入	1億8227万円	1億7312万円	95.0	915万円	5.0	1億8227万円	100.0
		支出	1億8227万円	8724万円	47.9	9502万円	52.1	1億8226万円	100.0

※企業会計の執行済額はそれぞれ調定額・支出負担行為額となります。
 ※数値は決算調整前であるため、決算額とは異なります。
 ※表示単位未満を四捨五入しているため、合計と一致しない場合があります。

図書館情報

3館共通
 ※図書館の開館日やイベント情報など詳しくは、ホームページをご確認いただくか、図書館にお問い合わせください。

松尾図書館
 ☎0479(80)8066

ブックリサイクル
 図書館で除籍した本やご家庭で不要になった本などをご希望の方にお譲りします。

日時 6月20日(出)・21日(日)
 午前10時～午後5時
 ※午後4時30分までに入館してください。

※状況により、整理券を配付する場合があります。

場所 農村環境改善センター生活研修室
不要本受付期間 6月9日(火)～17日(水)(休館日除く)
 ※冊数を数えたうえで、松尾図書館カウンターへお持ちください。

《あかちゃんといっしょ わらべうたと絵本》
日時 6月18日(木) 午前10時30分～11時
場所 児童コーナー

図書館情報



6月の休館日

1日(月)・8日(月)・15日(月)・18日(木)・22日(月)・29日(月)

定員 6組(要申込)
 ※申し込み参加者のみ入館可

内容 0～1歳児とその保護者を対象に手遊びや絵本の読み聞かせを行います。

《おはなし会》
日時 6月27日(出) 午前11時～11時30分
場所 ほんのいえ
協力 読み語りボランティア
内容 幼児・児童向けのおはなし会ですが、どなたでも参加できます。

成東図書館
 ☎0475(80)2299

《いきいきわくわく教室》
日時 6月19日(金) 午前9時30分～
場所 松尾ふれあい館
対象 一般(シニア世代)
内容 専門家による講座や楽しいレクリエーションがきます。また、各種団体によるブースで、健康チェック(骨強度測定、視力検査など)、手作り品販売や医療健康に関する本の貸出もあります。

《おはなし会》
日時 6月13日(出)・20日(出) 午前11時～11時30分
場所 おはなしの森
協力 読み語りボランティア
内容 そら・こだまおはなし会
対象 幼児・児童を対象としたおはなし会

《さんぶの森図書館》
 ☎0475(80)9101

《本で旅するパスポート》
期間 6月6日(出)～11月3日(火・祝)(パスポートの配布は10月25日(日)まで)
対象 幼児・児童・一般
参加方法 さんぶの森図書館でパスポートを受け取ってください(事前申込不要)。

参加費 無料
内容 さまざまな国の本を読んでも、パスポートにスタンプを集めよう!スタンプの数に応じて、記念品をプレゼント。

《おはなし会》
日時 6月6日(出)・13日(出)・27日(出) 午後2時～2時30分
場所 おとぎのへや
協力 人形劇すぎのこ・オリブ
内容 幼児・児童を対象としたおはなし会

《あかちゃんのおはなし会》
日時 6月20日(出) 午後2時

【新刊紹介】 Selected book

■『今さら聞けない 休養の超基本』
 片野 秀樹/著 <朝日新聞出版>
 毎日疲れが取れない、休んでも休んだ気がしないように感じる。働き詰めの現代人に多い、休養の悩み。正しく休むには、疲れた時にやりがちな悪習慣の見直しが必要でした。究極の休養テクニックを紹介します。
 ISBN: 978-4-02-333484-7

■『友だち以上恋人未満の人工知能』

川原 繁人/著 <KADOKAWA>
 生成AIの普及が加速的に進む現代。その一方で、AIへの依存などさまざまな問題も生じています。言語学者である著者が実際の体験をもとに、AIとの会話劇を通して、これからのAIとの向き合い方を解説します。
 ISBN: 978-4-04-811788-3

■『ぬりえぬちやおー』
期間 7月1日(水)～8月30日(日)
対象 幼児～一般
内容 図書館で本を借りた方に、ぬりえをプレゼント。完成したぬりえは、図書館内で掲示できます。

■『青のナースシューズ』

藤岡 陽子/著 <KADOKAWA>
 看護師を目指して「星林看護大学」に入学した、岡崎成道。40人のクラスに、男子はたったの5人。女性中心の看護業界、講義も実習もトラブルが続きます。思い悩む成道は、ある患者の担当になり…。
 ISBN: 978-4-04-115777-0



休日当番医

休日当番医テレホンガイド ☎0475(50)2531

期日	+ 休日当番医	受付時間
		9:00~11:30 13:00~16:30
7日(日)	総合診療クリニック大綱(大綱白里) ☎0475(53)5077	
	さんむ内科・糖尿病クリニック(山武) ☎0475(88)1491	
14日(日)	とうがね中央糖尿病腎クリニック(東金) ☎0475(54)2421	
	伊藤医院(山武) ☎0475(82)2508	
21日(日)	天野内科クリニック(東金) ☎0475(55)3986	
	さくらクリニック(横芝光) ☎0479(84)4333	
28日(日)	城西クリニック(東金) ☎0475(52)8181	
	花城医院(山武) ☎0479(86)2233	

※都合により変更になる場合があります。休日当番医テレホンガイドでご確認ください。
 ・受診の前は必ず医療機関にお電話ください。
 ・専門以外は診療できない場合があります。
 ※電話番号をご確認の上、お問い合わせください。
 ●山武都市急病診療所(年中無休、受付時間20:00~21:45) ☎0475(50)2511

今月の子ども園・幼稚園・保育園開放

開放時間 9:30~11:00
 ※蓮沼保育園は10:00~11:00、日向保育園は10:00~11:30

なるとう子ども園	4日(木)、18日(木)
なんごう子ども園	10日(水)、24日(水)
しらはた子ども園	10日(水)、24日(水)
おおひら子ども園	3日(水)、24日(水)
まつお子ども園	3日(水)、17日(水)
日向幼稚園	11日(木)
蓮沼保育園	3日(水)、10日(水)、17日(水)
日向保育園	4日(木)、18日(木)、25日(木)

詳細については、各園にお問い合わせください。

←各園の連絡先はこちらから

保健カレンダー

母子保健係 ☎0475(80)1172

内容	期日	受付時間	場所
産後セルフケア	4日(木)	9:45~10:00	成東保健福祉センター(申し込み制)
パパママサロン	7日(日)	9:45~10:00	
乳児健診	9日(火)	13:00~14:00	さんむ医療センター
1歳6か月児健診	15日(月)	13:00~14:00	
3歳児健診	16日(火)	13:00~14:00	成東保健福祉センター
2歳6か月児歯科健診	17日(水)	9:00~9:30	
親子相談	22日(月)	9:00~12:00	成東保健福祉センター(申し込み制)
ベビーサロン	29日(日)	13:45~14:00	

成人保健係 ☎0475(80)1171

内容	期日	受付時間	場所
胃がん検診 大腸がん検診	1日(月)	8:00~10:55 (申し込み制)	蓮沼出張所
	2日(火)・3日(水)		松尾IT保健福祉センター
	4日(木)・5日(金)		さんぶの森中央体育館
	6日(土)~11日(木)		成東保健福祉センター

山武市の人口(5月1日現在)(前月比)		
人口	46,480人	(-76)
男	23,644人	(-49)
女	22,836人	(-27)
世帯数	22,729世帯	(-13)

4月の異動			
増	転入 197人	出生 10人	その他 0人
減	転出 186人	死亡 59人	その他 38人

火災(4月)	
建物火災	1件
その他等火災	2件

交通事故(4月)	
人身事故件数	3件
死亡者数	0人

<納期のお知らせ>

市県民税・森林環境税

第1期 **6月30日(火)**

6月中旬に市県民税・森林環境税の納税通知書を送付します。内容を確認のうえ、納期内にご納付ください。



○納付は簡単便利な「口座振替」がおすすめです!

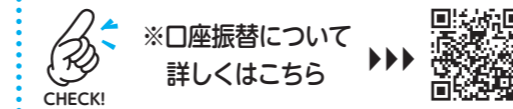

○納期限までに納付しないと、延滞金が加算されます。

休日納税相談窓口<要電話予約>

日時 6月28日(日) 午前9時~午後3時

場所 市役所 収税課

平日に納税相談ができない方は、ぜひご利用ください。

※税の納付および証明書の交付は行えません。

☎ 収税課 ☎0475(80)1151

休日証明窓口

日時 6月28日(日) 午前9時~午後3時

場所 市役所 市民課

○戸籍・住民票関係(住民票写し、戸籍に関する証明書、印鑑登録証明書、住所証明書の交付、印鑑登録新規・廃止の受付)

※住民票の異動手続き、証明書の広域交付は行えません。

☎ 市民課 ☎0475(80)1141

道の駅 オライはすぬま 6月のイベント

毎週 土・日・祝	ガパオライス・タイラーメン、煎りたて珈琲、味付きようざ等の販売
7日(日)	焼き鳥・揚げ物の販売
20日(土)	カレーボール・磯揚げの販売
21日(日)	カレーボール・磯揚げの販売
28日(日)	お好み焼きの販売

※レストラン運味は、土・日・祝日にイワシ・野菜の天ぷら等のテント販売を行います。
 ※天候等により中止となるイベントがあります。
 ☎0475(80)5020

各種無料相談窓口

相談名	期日	時間	場所	問い合わせ先	
人権行政相談	人権相談	1日(月)	山武市役所	自治振興課 自治安全係 ☎0475(80)1271	
	行政相談	2日(火)	山武福祉センター		
	人権相談 行政相談	9日(火)	13:30~16:30 (受付は16:00まで)		山武市役所
	人権相談	16日(火)			松尾IT保健福祉センター
	人権相談	23日(火)			蓮沼交流センター
消費生活相談	月~金 (祝日を除く)	9:00~12:00 13:00~16:30	山武市役所	山武市消費生活センター ☎0475(82)8453	
	土	9:00~16:00	電話相談のみ	千葉県消費者センター ☎047(434)0999	
	日・祝日	10:00~16:00		消費者ホットライン ☎188番	
心配ごと相談	一般相談 (当日受付可 事前予約も できます)	2日(火) 9日(火) 16日(火) 23日(火)	13:30~16:30 (受付は16:00まで)	山武福祉センター 成東老人福祉センター 松尾IT保健福祉センター 蓮沼交流センター	山武市 社会福祉協議会 ☎0475(82)7102
	弁護士相談 (要予約)	3日(水)		蓮沼交流センター	
		10日(水)		山武福祉センター	
		17日(水)	13:30~16:30	成東老人福祉センター	
		24日(水)		松尾IT保健福祉センター	
	7/1(木)		蓮沼交流センター		
	税理士による 無料相談 (要予約)	3日(水)	10:00~15:00 (受付 平日 9:00~12:00)	東金商工会館3階	
17日(水)					
7/1(木)					
ナイター無料 相談登記相談会 (要予約)	9日(火)	18:00~21:00	東金中央コミュニ ティセンター (旧東金中央公民館)	千葉司法書士会 つくも支部 (担当 櫻井) ☎0475(51)5021	
年金事務所による 出張年金相談会 (要予約)	23日(火)	9:30~15:30	山武市役所 第1・第2会議室	出張年金相談 予約専用電話 ☎043(242)6324	
障害年金 個別無料相談会 (要予約)	7/7日(火)	13:00~16:30	成東中央公民館	NPO法人 みんなサポートちば ☎043(301)2311	

6月1日～7日は水道週間です

毎日皆さんが使う「水道」は、暮らしに欠かさない重要なライフラインです。水道週間は「水道」について理解と関心を深めてもらうことを目的に毎年行われています。この機会に「水道」について改めて考えてみませんか。

スローガン 「たいせつな水道守ろう 未来へと」



出典：(公社)日本水道協会

【太陽光パネル・蓄電池】共同購入参加者募集中



太陽光パネルの設置が「電気代の大幅な節約」に繋がることをご存じでしょうか？ 4月2日より、みんなで集まり安心・おトクに購入できる、太陽光パネル・蓄電池の「共同購入事業」参加募集を開始します。まずは、数分の無料参加登録で設置費用をご確認ください。

参加登録期間 9月4日まで



千葉県 みんなのおうちに太陽光 検索

問 みんなのおうちに太陽光事務局 0120(758)300 受付時間：平日10時～18時

夏季限定！熱中症予防協力活動「クールステーション」はじめました

今年の夏は暑い！猛暑続きという予報も出ています。そこで、ホッとステーション協同店舗の多くが、気軽に涼んでもらえる居場所として利用できるようになります。熱中症予防備品として「飲料水」や「うちわ」を必要に応じて配布します。どなたでも利用できますので、熱中症になる前にご活用ください。

開設期間 7月1日(水)～9月30日(水) クールステーション協力機関・団体 山武郡市内103カ所(4月末現在)



問 ホッとST事務局(NPO法人リンク) 0475(77)7531

令和8年度「福祉のしごと就職相談会」参加者募集(第2回・柏会場)

日時 6月6日(土) 11時～15時(受付10時30分～) 場所 柏の葉カンファレンスセンター ルーム5・6 参加費 無料 ※事前申込不要、履歴書不要、スーツ不要 問 千葉県社会福祉協議会 043(306)1277(月曜～土曜10時～18時【祝日除く】)

そのワイヤレス機器、電波トラブル起こしてるかも!?

総務省では、6月1日～10日までを「電波利用環境保護周知啓発強化期間」として、電波を正しく利用するための周知、啓発活動および不法無線局の取締りを強化しています。安全で豊かな社会を実現するために、電波の3つのルールはみんなですりましょう。

《電波の3つのルール》

- ①無線機器を使用の際は「技適マーク」の確認を。 ②外国規格の無線機にはご注意ください。 ③電波の利用には、原則、免許が必要です。



- 問 関東総合通信局 ●不法無線局による混信・妨害 03(6238)1939 ●テレビ・ラジオの受信障害 03(6238)1945

翔月会会員募集

民謡は記録・保存をする術がなかった頃、人々の暮らしの中で生まれ、長い間歌い継がれてきました。歌詞には、各地の風土や人々の喜怒哀楽が込められており、歴史や文化を学ぶことができます。また、声を出すことは健康にも良いです。ご興味のある方は、一度足を運んでみませんか。

日時 毎月第1～4金曜 13時30分～15時30分 場所 成東中央公民館 問 翔月会 代表 土屋 090(1115)5741

太極拳会員募集「気功・太極拳で健康寿命を伸ばそう」

日時 第1・第3日曜 15時～17時 場所 成東中央公民館3階 講堂 持ち物 室内シューズ、飲み物、タオル ※動きやすい服装でお越しください 問 清宮 090(9014)9216

2026年度国税職員募集

国税職員は、国税局や税務署において、税務のスペシャリストとして法律・経済・会計等の専門知識を駆使して適正な課税を維持し、また、租税収入を確保するための事務を行います。

受験資格

①令和8年4月1日において、高等学校または中等教育学校を卒業した翌日から起算し、3年を経過していない者(令和5年4月1日以降に卒業した者が該当)および令和9年3月までに高等学校または中等教育学校を卒業する見込みの者。

②人事院が①に掲げる者に準ずると認める者。

申込方法 人事院ホームページ上の専用アドレスから

申込期間 6月12日(金)～24日(水)

試験日 第一次試験 9月6日(日) 第二次試験 10月14日(水)～23日(金)までのうち指定された日

※詳細は東京国税局ホームページをご確認ください。

問 東京国税局総務部人事第二課 試験係 03(3542)2111(代表) 【内線2177】



山武市芸術文化協会発表会

①第43回舞踊部発表会 日時 6月7日(日) 10時30分開演 場所 成東文化会館のぎくプラザ 問 山武市芸術文化協会舞踊部 部会長 関 0475(82)2709

②令和8年度カラオケ部発表会(前期) 日時 6月21日(日) 9時開演 場所 成東文化会館のぎくプラザ 問 山武市芸術文化協会カラオケ部 部会長 土田 090(8845)2680

③SAMMU Aloha Kakou 2026 (令和8年度フラ発表会) 日時 6月28日(日) 12時30分開演 場所 成東文化会館のぎくプラザ 問 山武市芸術文化協会音楽ダンス部 部会長 能勢 0475(82)6422

公募型普通救命講習会 開催のお知らせ

AEDを使用した心肺蘇生法を中心に、傷病者の管理方法、異物除去法および止血法などの応急手当の知識・技術を習得するものです。

日時 7月5日(日) 9時～12時 場所 山武郡市広域行政組合消防本部3階 講堂(東金市家徳384-2)

対象 山武郡市広域行政組合消防本部管内に在勤または在住の13歳以上

定員 先着30人 受講料 無料 申込期間 6月8日(月)～26日(金)

持ち物 筆記用具、修了証の郵送用封筒(宛先を記入し、110円切手貼付) ※動きやすい服装でお越しください 問・問 山武郡市広域行政組合消防本部 警防課救急係 0475(52)8752(平日9時～17時)

日本将棋連盟成東支部 結成50年の歴史に別れ

日本将棋連盟成東支部は昭和52年に発足し、令和8年5月24日の大会を最後に50年の歴史に幕を閉じました。

これまで575回の大会を開催し、参加者は1248人にのぼりました。50年間の全員の個人別対戦成績が記録として残るのは全国でも唯一で、連盟も驚いていました。しかし年齢には勝てず、この歴史に別れを告げる決断に至りました。

50年間という長い間、当支部を支えてくださった会員・関係者の皆さまに感謝申し上げます。ありがとうございました。

問 日本将棋連盟 成東支部長 和田 0475(82)5037

令和8年度千葉県介護支援専門員実務研修受講試験実施のお知らせ

試験日時 10月11日(日) 10時～ 受験資格 医療・保健・福祉分野の有資格者などで一定期間以上の実務経験のある方

配布場所 山武市役所高齢者支援課、山武市社会福祉協議会、県高齢者福祉課、県健康福祉センター、県社会協議会、県福祉人材センター

受付期間 6月1日(月)～30日(火)(最終日消印有効) ※簡易書留による郵送受け付けのみ

問 千葉県社会福祉協議会 (〒260-8508 千葉市中央区千葉港4-5)

043(204)1610

FAX 043(241)5121



広告

返しきれない借金で悩んでいませんか？

千葉財務事務所では、無料の多重債務者相談窓口を開設しています。早めの相談が解決への近道です。必要に応じ、法律専門家を紹介します。秘密厳守。

受付時間 平日8時30分～12時、13時～16時30分

問 財務省関東財務局 千葉財務事務所

多重債務者相談窓口 (千葉市中央区椿森5-6-1) 043(251)7830



【千葉県公式事業】県内事業者向けLED切替支援事業

「ちば・ひかりスイッチ」始動

スケールメリットで導入コスト・電気代・CO2を削減。千葉県内で事業を営む皆さま、この機会にぜひご参加ください。

募集期限 令和9年3月31日(水)

問 ひかりスイッチ 050(5799)2110

Advertisement for LED switching with 69% and 74% discount offers. Includes QR code and logos for Chiba Prefecture and Genuine Nippon.

※市では財源確保のため広告を掲載しています。なお、広告内容に関する一切の責任は広告主に帰属します。詳しくは広告主にお問い合わせください。

新しい防災気象情報(令和8年5月29日から運用開始) ☎ 消防防災課 ☎0475(80)1116

新たな防災気象情報では、河川氾濫・大雨・土砂災害・高潮の警報などを、避難行動に対応した5段階の警戒レベルと整合させ、災害発生の危険度に応じたレベルの数字を名称に含めて発表します。
レベル3警報やレベル4危険警報が発表されたら、市からの避難指示等に十分留意いただくとともに、大雨で危険度が高まった地域が地図で表示される「キキクル」や河川の水位情報を参照して、危険な場所にいる人は早めの避難を心がけましょう。

【新しい防災気象情報のポイント】

- ・防災気象情報(河川氾濫、大雨、土砂災害、高潮)を5段階の警戒レベルに合わせて発表。
- ・対象災害ごとの情報として整理するとともにレベル4相当の情報として危険警報を新設。
- ・情報名称そのものにレベルの数字を付けて発表(例:レベル4大雨危険警報等)

●新しい防災気象情報の情報体系とその名称

	河川氾濫 1級河川などの大河川の氾濫	大雨 低地の浸水や大河川以外の氾濫	土砂災害 急傾斜地のがけ崩れや土石流	高潮 海水面の上昇や波の打ち上げによる浸水	(警戒レベルごとの) 住民がとるべき行動
警戒レベル 5相当	レベル5 氾濫特別警報	レベル5 大雨特別警報	レベル5 土砂災害特別警報	レベル5 高潮特別警報	命の危険 直ちに安全確保!
〈警戒レベル4までに危険な場所から必ず避難!〉					
警戒レベル 4相当	レベル4 氾濫危険警報	レベル4 大雨危険警報	レベル4 土砂災害危険警報	レベル4 高潮危険警報	危険な場所から全員避難
警戒レベル 3相当	レベル3 氾濫警報	レベル3 大雨警報	レベル3 土砂災害警報	レベル3 高潮警報	避難に時間を要する人は早めに避難、避難準備など
警戒レベル 2	レベル2 氾濫注意報	レベル2 大雨注意報	レベル2 土砂災害注意報	レベル2 高潮注意報	避難行動を確認(避難場所や避難ルート、避難のタイミングなど)
警戒レベル 1	早期注意情報				災害への心構えを高める

急な災害に備えてインターネットを利用して防災情報を入手しましょう

大規模災害時には正確な情報を迅速に入手することがとても重要です。普段から情報の入手方法について確認しておきましょう。

①山武市WEB版ハザードマップ【山武市】

令和7年3月より「山武市WEB版ハザードマップ」を公開。水害、土砂災害、津波、地震の種別を、利用者自身で選択し閲覧できます。お住まいや職場等における災害リスクの把握、災害時の避難にご活用ください。



②停電情報【東京電力パワーグリッド株式会社】

停電情報を見ることができます。停電に関する問い合わせは東京電力パワーグリッド株式会社 ☎0120-995-007(コンタクトセンター)まで。



③キキクル【気象庁】

「雨雲の動き」「浸水の危険度」「土砂災害の危険度」などをみることができます。



④河川監視カメラ・川の防災情報【国土交通省】

作田川・木戸川・真亀川など全国の河川の状態をリアルタイムで見ることができます。



⑤山武市公式LINEアカウント

災害など非常時は、登録者全員に最新情報が届きます。



広 告

Let's together

さんむ文化財ギャラリー⑤
成東堰 昭和初期 山武市成東



現在、広大な水田地帯が広がっている九十九里平野ですが、過去には川や水田が干上がり作物が育たないことや、大雨により大規模な水害が起こる地域として知られていました。そのため江戸時代より水をめぐめる争いが絶えず行われていました。

明治時代以降、各地区が協力して近代化に対応した水の確保を行いました。市内を流れる作田川にある成東堰も川の水を取水し、各地区に分配すべくつくられた堰の一つになります。成東堰の起源となるものは江戸時代からあったとされ、大正時代には現在の場所よりやや上流にコンクリート製の堰がつけられました。しかし軟弱地盤だったため、昭和初期に現在の場所に改めてつくられました。

昭和40年代に両総用水が完成すると当初の役割を終えましたが、かつての地域の水事情を物語る証人として、現在も川の流れを見守っています。

(生涯学習課 文化財係)

文化会館催し物

☎ 生涯学習課 文化会館(成東文化会館のぎくプラザ内)
☎0475(82)5222

6月の休館日 1日(月)、8日(月)、15日(月)、
22日(月)、29日(月)



**サロンコンサートvol.265
村田千紘トリオ JAZZ ライヴ**

透明感のある音色で、名曲がやさしくほどけるジャズの夜

出 演



村田千紘(トランペット)

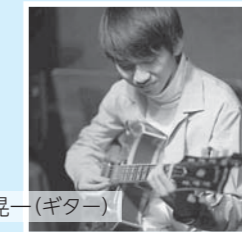

若井俊也(コントラバス)



平田晃一(ギター)

日 時 6月19日(金) 開演 午後7時(午後8時40分終演予定)

場 所 成東文化会館のぎくプラザ ホール

入場料 1500円 全席自由 ※好評発売中

演奏予定曲 But not for me

My funny valentine ほか

※曲目は都合により変更になる場合があります。

ありがとうございます 企業版ふるさと納税による寄附をいただきました

株式会社求人ジャーナル 様

より寄附をいただきました。(2月27日)
(群馬県高崎市:求人チラシ発行等)



寄附金は「『行かない窓口』導入事業」に充て、スマートフォンやパソコンから各種手続きが可能となる電子申請システムの導入に活用いたします。

エネグローバル株式会社 様

より寄附をいただきました。(2月27日)
(東京都千代田区:太陽光発電所の開発事業等)



寄附金は「市民憲章制定事業」に充て、市制施行20周年を機に、記念事業の一環として、市民憲章碑の設置に活用いたします。

☎ 企画政策課 ☎0475(80)1132

※市では財源確保のため広告を掲載しています。なお、広告内容に関する一切の責任は広告主に帰属します。詳しくは広告主にお問い合わせください。

ご入園・ご入学おめでとうございます

古豪・成東高校野球部、春の陣から夏の陣へ！ ～地域と共に2度目の甲子園を目指し～

桜舞う4月。成東高校は第79回春季千葉県高等学校野球大会予選で初戦(横芝敬愛高校)・2回戦(多古高校)とも5回コールド勝ちを収め、県大会に出場しました。新戦力の1年生24人が加わり、総勢58人となったチームはさらにパワフルに。頑張れ、成高ナイン！その一球一打に、九十九魂をのせて。



丸山陽太さん

「主体性重視の成高野球で学んだことは人生の土台になっています。実力者揃いの法政大学で自分も神宮球場のマウンドに立つことができました。『その気になれば不可能なことはない』と後輩たちに伝えていきたいです」

◆OBの声・丸山陽太さん

(法大卒・七十七銀行)

★自立×学業×部活動
野球部の選手たちは、OB会の強力なバックアップや施設など充実した練習環境のもと「自ら考え行動する」をモットーに野球と学業でトップレベルを目指し、日々鍛錬しています。

◎成東高校は、県から「進学指導重点校」の指定を受けています。※校内の努力目標
部活動加入率80%以上かつ現役大学進学率85%以上で国公立大学進学者数40人以上

九十九ヶ丘で文武両道の頂点へ！

★本気を磨く、最強の練習環境

①OB会の強力なバックアップ
野球部活動費・トレーニング機器の寄附、さらにグラウンド修繕・整備や部員へのアドバイスなど年間を通して支援。

②県下トップクラスの専用野球場
千葉県総合スポーツセンター野球場(県営天台球場)と同等の広さを誇り、県内高校の中でも、1、2を争うファウルゾーンが広く両翼92m・センター120mの専用野球場。

③強豪校並みの

全天候型室内練習場
全面人工芝完備で、雨天でも練習可能。トレーニング機器のほかバッティングマシンも常設。
④米大リーグでも使われている「弾道測定分析器」
打球練習時にボールの回転数等を測定し、技術力の向上を図っている。



室内練習場でのトレーニング



卒業生送別会
(荒井信久OB会長から記念品贈呈)



部員にアドバイスを行うOB



成東高校野球部員の皆さん(R8.4月撮影)

おおひらこども園

おともだちといっぱいあそんで、わらって、おおきくなれ！



公立こども園・幼稚園の入園者数(計126人)	
日向幼稚園	27人
なるとうこども園	41人
しらはたこども園	36人
なんごうこども園	4人
まつおこども園	7人
おおひらこども園	11人

大富小学校



ドキドキの子どもたち。頼れるお兄さん、お姉さんに成長していくのが楽しみ～！

小学校入学者数(計206人)	
成東小学校	45人
大富小学校	10人
南郷小学校	15人
緑海小学校	11人
鳴浜小学校	14人
日向小学校	27人
睦岡小学校	26人
山武北小学校	11人
蓮沼小学校	11人
大平小学校	13人
松尾小学校	23人

松尾小学校



山武中学校



新しい制服に身を包み、中学校生活がスタート！勉強に部活動や職場体験、修学旅行など学校行事はかけがえのない時間。充実した楽しい3年間を過ごしてね！

成東東中学校



中学校入学者数(計296人)	
成東中学校	82人
成東東中学校	64人
山武中学校	73人
山武望洋中学校	77人

成東高校写真部

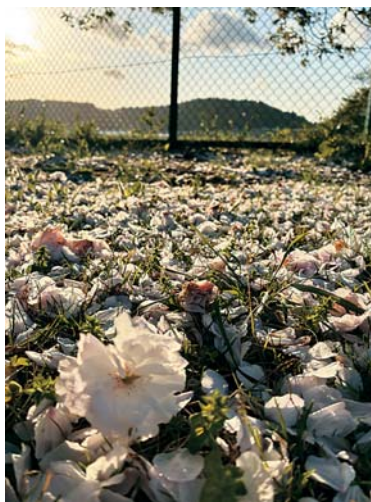

『はる』場所…成東高校
4月中旬、散っている桜と成東高校から見える
金色の光が綺麗だなと思い撮影しました。
よければ来年成東高校の桜を見にきてください。
大野明日香



健やかに育て 我が家のアイドル



しいな みさき
椎名 美咲ちゃん

R6.4.22生

どんなものにも興味津々！

特に音楽が好きで、びよんびよん
跳ねて、ダンスして、毎日楽しんで
います。

元気な姿でいつも周りのみんなを
笑顔にしてくれています。

これからもいろいろな場所に出か
けて、たくさんの思い出を作っ
ていこうね！ [パパ・ママ]

(殿台)



告 告

※市では財源確保のため広告を掲載しています。なお、広告内容に関する一切の責任は広告主に帰属します。詳しくは広告主にお問い合わせください。



UD FONT
by MORISAWA

みやすいユニバーサルデザイン
フォントを採用しています。

PRINTED WITH
SOYINK

環境に配慮した「大豆インク」
を使用しています。

今月の一言▶

6月号では新市長就任挨拶や市制施行20周年記念式典、市内入園・入学式など節目の様子をお届けします。御年30歳の節目を迎え、キャンプに挑戦中。テント設営に四苦八苦しながらも、焚き火や星空、梅雨前の爽やかな風に癒され、「ちょっと大人な気分」を満喫しています。(U)