



地域の力で減らす有害鳥獣被害



山武市有害鳥獣駆除隊

関連P.2-3

特集 地域の力で減らす有害鳥獣被害

皆さんは有害鳥獣の被害をご存じですか？

令和6年度、市の鳥獣による農業被害額は380万円
で年々増加傾向にあります。鳥獣による被害は、市へ報告されていないケースも多く、被害額はさらに多いものと推測されます。特にアライグマやイノシシの田畑への侵入はあぜを掘り起こされたり、農作物の収穫量減に直結するなど被害が深刻化しています。作物被害のほか、昨年度から今年にかけて市街地では、イノシシが目撃され民家への糞害など影響は多岐にわたります。

近年、鳥獣被害が拡大している背景には、森林や山林の管理が不十分で、野生動物の生息地が減少し、農地や市街地への出現が増えていることが要因の一つとして考えられます。また、温暖化などの影響で動物たちの生息域が広がり、これまで人里に近づかなかった鳥獣も出没するようになっていきます。

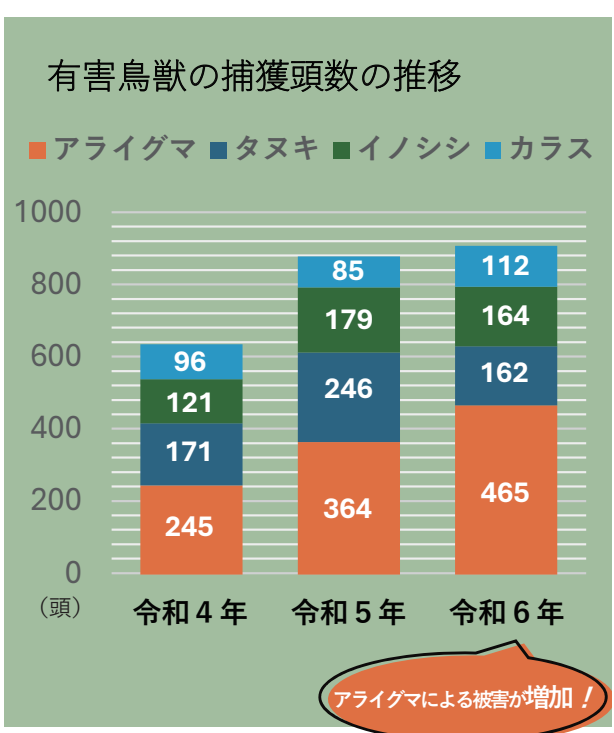

今、有害鳥獣被害は拡大の一途をたどり、私たちの暮らし、生命線である「食」をも脅かす存在となっています。

有害鳥獣被害を減らすには ―

市内で有害鳥獣駆除の活動をしている2団体を紹介します。

山武市有害鳥獣駆除隊



会員数 27人
平均年齢 65.8歳
活動内容 わな設置・巡回パトロール
主な駆除対象 アライグマ・イノシシ
ハクビシン・タヌキ

山武北部猟友会



構成地区 山武市・横芝光町・芝山町
活動内容 狩猟（猟銃免許あり）
主な駆除対象 カラス・ドバト・ムクドリ



詳しくは、千葉県ホームページをご覧ください。→

「私たちは、捕獲民の見回りを
行いながら市内を巡回していま
す。もし有害鳥獣による被害を
受けている方や
目撃情報があれば、ぜひ駆除隊
にお知らせくだ
さい」と市民の
協力を呼びかけ
ています。

農政課
☎0475(80)1211



家庭菜園の被害増加に加え、生
活圏内でイノシシの目撃情報や襲
われるケースも発生しているの
で、他人事とせず注意が必要で
す。特に繁殖力の強いイノシシを
野放しにすると被害の拡大は計り
知れず、イノシシ捕獲に力を入れ
見回りを強化しています」と語り
ます。

活動を支える隊員（Mさん）

イノシシなどのジビエ料理に興
味を持ち、今年駆除隊に入隊しま
した。一般的に駆除した獲物は可
燃ごみとして処分されますが、単
なる「害獣の駆除」にとどまらず、
ジビエ料理などで命をいただくこ
とを大切に活動しています。

また、農家の方から感謝の言
葉をいただけることが、活動の大
きな励みとなっています。

ご協力をお願いします

市有害鳥獣駆除隊の活動
市内の農作物や生活環境を守る
ため、市から委託を受けた市有害
鳥獣駆除隊は日々活動をしていま
す。主な仕事は、捕獲民の管理や
定期的な見回り、そして被害が発
生した際の聞き取りや対策の実施
です。



Mさん

Kさん

山武市有害鳥獣駆除隊として活
動されている駆除隊の方々に被害
の現状などを伺いました。

活動を支える隊員（Kさん）

地元の先輩隊員を手伝い始めた
ことをきっかけに、今では駆除隊
の一員として活動しています。

繁殖力の強いイノシシのほか、
近年はアライグマによる農作物被
害も増加する中で「動物の命を奪
う活動に抵抗を感じるジレンマも
ありますが、農家や地域の方々の
守るため誰かがやらねばという思
いで活動しています。」

市の有害鳥獣対策に係る補助金

対策① 生ごみ堆肥化装置補助金

生ごみ処理機やコンポス
トの購入に要する経費の一
部を補助します。
☎ 環境保全課
☎0475(80)1163

対策② 電気柵設置補助金

農業者が農地に電気柵を
設置した際の購入に要する
経費の一部を補助します。
☎ 農政課
☎0475(80)1211

対策③ 狩猟免許補助金

狩猟免許取得に要する経
費の一部を補助します。
☎ 農政課
☎0475(80)1211

有害鳥獣の対策には、駆除だけではなくこの地球に生
きる命が共存できる環境を作ることが大事です。自然と
の調和は私たち1人1人の行動にかかっています。

有害鳥獣被害防止対策の3本柱

対策① 寄せ付けないための取り組み

- ・餌の排除
- ・雑草等の刈払い 等



① 放置してある農作物が鳥獣の餌になっている場合があります。収穫しないで実をつけたままの木や、田畑においてある野菜くずなどはごみとして適切に処分してください。

対策② 侵入を防止するための取り組み

- ・電気柵を設置 等



誰でもできる鳥獣対策

対策③ 個体数を減らすための取り組み

- ・罠や狩猟による捕獲 等

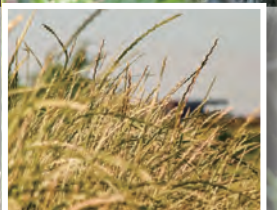

② 雑草や草木が生い茂った場所は定期的に草刈り・伐採を行い、隠れ場所を無くしてください。建物の屋根裏や床下への穴や隙間にはネットを張り、進入路をふさいでください。

CHECK

01

山武市消防出初式
消防フェア 大盛況に

1月12日、「消防出初式」と「消防フェア」は多くの市民が参加し盛況に開催されました。

消防フェアや一斉放水では、市民の方々にとっては新鮮な体験となり、会場では消防団に盛んな拍手が送られました。また、車両展示も行われ、消防車などの現場で使用される車両が間近で見られる貴重な機会となり、多くの参加者が写真を撮る姿が見られました。



さらに、放水体験コーナーでは、長蛇の列ができ消防団と一緒に放水を体験するなど、市民の防災意識向上にも寄与するイベントとなりました。

消防出初式と消防フェアは、日頃から地域を守る消防隊の活動を知り、楽しみながら学ぶ貴重な機会となりました。



出初式において感謝状を贈呈しました

鈴木 真也 氏 (木戸)

小川 義人 氏 (木戸) 若林 良輔 氏 (木戸)

山武市木戸で6月に発生した不審火の際、軽トラックにてポリタンク等で水を運びだし、消火活動にご協力いただきました。

CHECK

02

「二日税務署長」に
就任しました

全国納税貯蓄組合連合会と国税庁が、租税教育の一環として全国の中学生を対象に募集した「税についての作文」で、山武中学校1年の山仁菜さんの作文「税金と私たちの生活」が東金税務署長賞を受賞し、令和7年12月17日(水)に東金税務署の「二日税務署長」に就任しました。

山仁さんは、署長訓示(受賞作品の作文朗読)や、署内視察などを行い「税務署は訪れたことがなかったのに緊張しましたが、楽しかったです」と感想を述べました。



1月11日(日)開催 令和8年山武市二十歳を祝う会

生涯学習課 ☎0475(80)1451

今年は341人(成東165人・山武95人・松尾62人・蓮沼19人)の皆さんが二十歳の門出を迎えました。会場内では、恩師や旧友との再会を喜び合い、笑顔あふれ、未来への希望に満ちたひとときが広がっていました。

※当日欠席の方へ……記念品は3月31日(日)まで生涯学習課(成東中央公民館内 ☎0475(80)1451)にてお渡しできますので、都合の良いときにお受け取りください。

日韓姉妹校交流35周年記念
鳴浜小学校・半月初等学校(韓国)交流

- ① 鳴浜小学校から半月初等学校へ贈られた記念品
- ② オンライン交流の様子(鳴浜小学校にて)
- ③ 半月初等学校児童・韓日交流会会員の方と山武国際交流協会役員(半月初等学校にて)

開催日：令和7年11月26日(水)





2月16日(月)から3月16日(月)まで
お忘れなく!! 申告をするには必要
な書類などがあります

◆全ての方が必要なもの
申告書(お手元にある場合)・マ
イナンバー(個人番号)
※申告にはマイナンバーの記載およ
び申告される方の本人確認書類
《マイナンバーカード、通知カー
ド+運転免許証など》が必要です。
※扶養親族等のマイナンバーにつ
いても記載する必要があります
(本人確認書類は不要です)。

◆収入や控除の種類により必要な
もの

給与・年金所得
源泉徴収票(原本)または収入金
額を証明するもの
事業(営業等・農業)・不動産所得
収支内訳明細書または収入や経
費がわかる帳簿・書類から総収
入金額や必要経費の内訳を記載
した「収支内訳書」
※租税公課については納税通知書
等で確認してください。
雑所得・一時所得
収入がわかるもの(保険会社等
から送付される通知など)
※個人年金や所得の種類によって
必要な書類が異なります。

医療費控除
健康保険から発行される医療費
通知、医療費控除の明細書(医
療費の領収書を集計したもの)
※領収書の代わりに医療費控除の
明細書(医療費の領収書を集計し
たもの)の提出が必要となります。
社会保険料控除
国民年金保険料控除証明書など
※国民健康保険税、後期高齢者医
療保険料、介護保険料について
は納税通知書、領収書などで納
付額をご確認ください。
※電話によるお問い合わせは、個
人情報保護のためお答えできな
いことがあります。
生命保険料控除・地震保険料控除
保険会社などが発行する控除額
証明書
寄附金控除
寄附先の発行する寄附金受領証
明書など
住宅借入金等特別控除(2年目以
後の年分の方)
住宅借入金等特別控除額の計算
明細書、金融機関の借入金年末
残高証明書
※令和7年中に10年以上のローンで
マイホームを取得した方は、必要
書類が異なりますので、申告期間
内に東金税務署で申告してくださ

い。また「相続時精算課税」制度
や「住宅取得資金の非課税」制度を
適用する場合も期間内に東金税
務署に申告してください。
所得税が還付となる場合
金融機関の口座番号のわかるも
の(申告者本人名義に限る)
◆申告が必要か確認
収入の種類や金額、その他の条
件により申告が必要かどうかは
決まります。二次元コードのフ
ローチャートで申告が必要かど
うか、確認してみましょう。
※住民税の申告書は、前回の申告
状況等を基に発送しています。
今回申告が必要な方であっても
場合により申告書が送られない
ことがあります。申告書の受
領の有無にかかわらず
ず、申告手続きをし
てください。

◆e-TAXが便利
申告会場の混雑により、待ち時
間が長時間になる場合や当日に
手続きできなくなる場合があります。
ので、e-TAX電
子申告や郵送での提
出にご協力ください。

◆年金関係書類の再発行
国民年金保険料控除証明書や国
民年金・厚生年金の源泉徴収票を

医療費通知発送日程	
○国民健康保険	
診療月	発送時期
1月～ 5月	9月下旬
6月～ 10月	1月下旬
11月～ 12月	3月中旬
○後期高齢者医療保険	
診療月	発送時期
1月～ 10月	2月上旬
11月～ 12月	6月上旬

紛失した場合は、日本年金機構に
お問い合わせください。『ねんきん
ネット』から再交付申請もできます。
○国民年金保険料控除証明書
年金加入者ダイヤル
☎0570(003)004
※IP電話などからの場合
☎03(6630)2525
☎ねんきんダイヤル
☎0570(05)1165
※IP電話などからの場合
☎03(6700)1165
◆医療費通知の利用について
医療費控除を受ける際に提出する
明細書について、医療費通知を添付
することにより記入が省略できます。
国民健康保険、後期高齢者医療
保険の医療費通知発送日程について
は、次をご確認ください。他の健康
保険については、各健康保険組合に
お問い合わせください。
なお、確定申告時期に間に合わない
発送分は、領収書等を集計し、明
細書へ記入してください。

令和7年分の所得税確定申告書・住民税申告書の提出は 2月16日(月)から3月16日(月)まで

☎課税課 0475(80)1281

令和7年分 税の申告相談日程表

パソコンやスマートフォンを
利用したe-Tax申告が便利です。

申告期間中は、相談会場でのみ申告書の受理および申告相談を行っています。
課税課窓口や各出張所窓口では、お受けできませんのでご注意ください。

※市役所玄関の解錠時間は午前8時45分です。

(送付先) 所得税確定申告書…東京国税局業務センター千葉西分室(東金税務署)
〒262-8507 千葉市花見川区武石町1-520
住民税申告書…山武市役所課税課 〒289-1392 山武市殿台296



受付時間:[午前の部]9:00~11:00 [午後の部]13:00~16:00			
対 象 地 区 ・ 対 象 者			
山武市役所相談会場	日 付	出張相談会場	
収入なし・年金収入・給与収入のみの方	2月16日(月)		
	2月17日(火)		
	2月18日(水)		
成東・姫島・殿台・津辺・島	2月19日(木)	さんぶの森交流センター あららぎ館	埴谷・戸田・麻生新田・中津田・板川 ・美杉野
	2月20日(金)		
市場・親田・川崎・和田・板附・湯坂 ・野堀・嶋戸・真行寺・新泉・富田 ・寺崎・早船・柴原	2月24日(火)		板中新田・沖渡・横田・実門・大木 ・木原
	2月25日(水)		
上横地・下横地・草深・五木田・小泉 ・富口・富田幸谷	2月26日(木)		椎崎・矢部・日向台・森・雨坪・武勝 ・下布田・植草
地区指定なし	2月27日(金)		
	3月 2日(月)		
上横地・下横地・草深・五木田・小泉 ・富口・富田幸谷	3月 3日(火)	松尾・T保健 福祉センター	山室・引越・谷津・古和・小川・上大蔵 ・下大蔵・金尾・蕪木
白幡・本須賀	3月 4日(水)		八田・猿尾・五反田・祝田・水深・本水深 ・田越・大堤・松尾・富士見台
	3月 5日(木)		広根・下野・折戸・下之郷・借毛本郷 ・高富・本柏・木刀・武野里
地区指定なし	3月 6日(金)		
	3月 9日(月)		
3月10日(火)	3月10日(火)	出張所 蓮沼	蓮沼口・平
	3月11日(水)		蓮沼ハ・ホ
木戸・小松・松ヶ谷イ・松ヶ谷ロ ・井之内	3月12日(木)		蓮沼イ・ニ
地区指定なし	3月13日(金)		
	3月16日(月)		

【注意】次の方は、市役所では相談を行っておりませんので東金税務署で申告してください。
・配当所得の申告をされる方 ・外国年金の申告をされる方 ・譲渡所得の申告をされる方
・雑損控除の申告や青色申告をされる方 ・贈与税や消費税の申告をされる方 ・山林所得の申告される方
・準確定申告をされる方 ・過年分申告をされる方
☎ 東金税務署 0475(52)3121



お知らせ

農業経営状況の確認

農業経営状況(経営主、従事日数、農機具数、家畜数、主要作物など)に変更があった場合は、農地台帳を修正します。

農地台帳の記録の修正は、随時受け付けておりますので、農業委員会事務局にご連絡をお願いします。

☎ 農業委員会事務局

☎ 0475(80)1241

地域安全ニュース2月号 サイバーセキュリティ月間

毎年2月1日～3月18日は「サイバーセキュリティ月間」です。この機会に情報セキュリティ対策をチェックしましょう。

◆サイバーセキュリティ対策9か条

- ①OSやソフトウェアは常に最新の状況にしておきましょう。
- ②パスワードは長く複雑にして、他と使い回さないようにしましょう。
- ③多要素認証を利用しましょう。
- ④偽メールや偽サイトに騙されないように用心しましょう。
- ⑤メールの添付ファイルや本文中のリンクに注意しましょう。

山武市歴史民俗資料館 令和7年度企画展関連行事講演会

日時 2月21日(土) 午後1時30分～3時(受付 午後1時～)

場所 成東文化会館のぎくプラザ 2階視聴覚室

定員 70人(先着順)

参加費 無料

題目 『石と心に刻まれた戦争の記憶』

内容 忠魂碑や飛行場に関する遺構、墜落した飛行機の部品、従軍体験資料からわかる山武地域の戦争についての講演を行います。

講師 稲見 英輔(山武市歴史民俗資料館長)

会場 歴史民俗資料館

☎ 0475(82)2842

成東中央公民館講座

申込期間 2月4日(水)～18日(水)

※9・12・16日の休館日除く

◆親子3B体験教室

親子のコミュニケーションに、広いスタジオで楽しく運動してみませんか?

⑥スマホやPCの画面をロックしましょう。

⑦大切な情報は失う前にバックアップ(複製)しましょう。

⑧外出先では紛失・盗難・のぞき見に注意しましょう。

⑨困ったときは一人で悩まず、相談しましょう。

☎ 山武警察署生活安全課

☎ 0475(82)0110(代表)

ゼロカーボンシティさんむ 高効率給湯器・LED・ 省エネ家電を選ぶ



◆省エネ家電ってなに?

省エネ家電とはエネルギー効率の高い家電製品の事です。

◆電気代、損していませんか?

まだ壊れていないからと10年前のエアコン・冷蔵庫を使っていると実は毎日の電気代で損をしているかもしれません。例えば、エアコンの場合は年間約3000円お得に、冷蔵庫の場合は年間約6000円お得になると言われています。

また、最新家電製品では、外出先からスマホで電源を入切することができエアコンや、冷凍した食品を素早く美味しく解凍できる冷蔵庫など便利な機能がたくさん登場しています。便利な家電製品

で、おうち時間をもっと快適で楽しく変えませんか?

◆給湯に関する省エネの取り組み例

ご家庭でのエネルギー消費の約3割は給湯分野が占めていると言われています。給湯分野の効率化は、ご家庭での省エネに最も効果的です。

- ・お湯の出しすぎに注意する。
 - ・シャワーの時間を短くする。
 - ・追い炊きの必要がないように、入浴の間隔を短くする。
 - ・高効率給湯器を導入する。
- 特に、ヒートポンプ給湯器(エコキュート)やハイブリッド給湯器などの高効率給湯器を導入すると家庭全体のエネルギー消費量を大きく削減することができます。

◆LED化進んでいますか?

2027年蛍光灯の製造と輸入が全面的に禁止されます。ご家庭の照明器具を計画的にLED照明に切り替えましょう。

60W相当の電球と比較すると、LED電球(9.4W)は、白熱電球(54W)と比べ、同じ明るさで83%省電力です。

ご家庭での給湯分野の効率化や、省エネ家電の使用などにより、光熱費が削減でき、家計の支出低減が期待できます。結果として、

蓮沼交流センター講座

申込期間 2月4日(水) 午前9時～

※毎週月曜日の休館日除く

◆シュークリーム(ミニパブレスト風)教室

パブレストとは、シュー生地をリング状に焼きクリームをサンドしたフランス生まれのスイーツです。



日時 2月22日(日) 午前10時～11時30分

場所 1階クッキングスタジオ

対象 小学5年生以上の児童と一般(小学生は保護者要同伴)

定員 6人

参加費 1200円

持ち物 お好きなフルーツ(缶詰可)、エプロン、三角巾、手ふきタオル、ふきん2枚、持ち帰り用皿(径20cm位)

講師 こなあそび 今関 妙子氏

☎ 0475(86)2201

★ 催し・募集

太巻寿司講習会

～盆栽の松と華ちゃんを作ります～

日時 2月15日(日) 午前10時～正午

場所 蓮沼交流センター3階調理室

定員 15人(先着順)

負担金 1500円

持ち物 布巾2枚、持ち帰り用容器、エプロン、三角巾、マスク

受付開始 2月5日(木) 午前8時45分

主催 アグリさんむ蓮沼支部

☎ 0475(80)1211

さんむ俳句会

山武俳句会

石路の花ゆつくり咲いて庭灯り	向後 寛
デイホーム思ひ出語る菊日和	伊藤 みや子
日脚伸ぶ一寸前に願ひそへ	木村 はじめ
春めくと体の軽くなりけり	鈴木 とし子
心掛く体調維持や春寒し	石橋 八重子
春の雨過ぎて木々の葉艶めけり	遠藤 三千代
森歩く木々の芽吹きのおしく	黒木 とも子
聞きなれぬ鳥の声して今朝の春	石橋 ゆり子
集落はなべて楨垣春日影	川島 隆



令和6年度決算報告

令和6年度の決算が12月定例議会にて認定されました。今回はその概要を一般会計を中心にお知らせします。

市債の状況

市の市債残高は323億9297万円
前年度に比べ55億9846万円増加

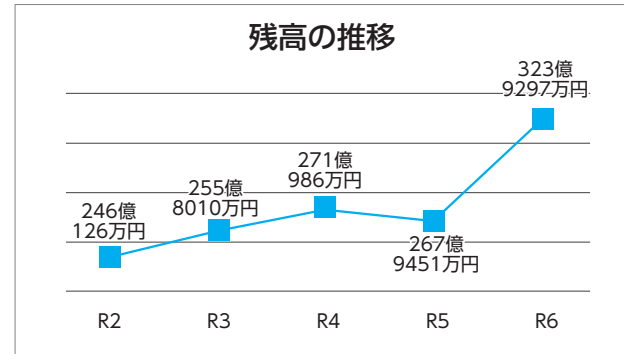

基金の状況

市の基金残高は184億7818万円
前年度に比べ4億4,685万円減少

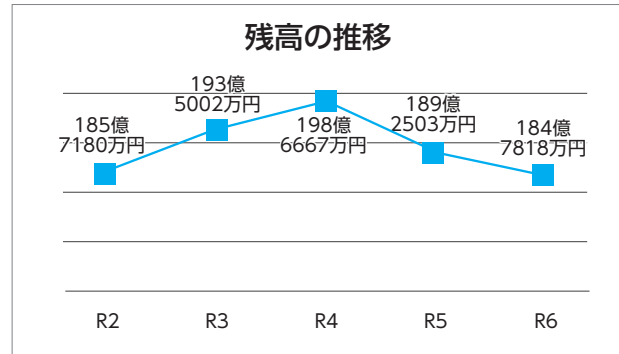

※基金以外の資産(固定資産や流動資産)の状況は広報さんむ7月号に掲載予定です。

特別会計・公営企業会計の決算

〔特別会計〕		
国民健康保険特別会計(事業勘定)	歳入	62億9168万円
	歳出	62億6647万円
国民健康保険特別会計(直営診療施設勘定)	歳入	7718万円
	歳出	7132万円
後期高齢者医療特別会計	歳入	7億5769万円
	歳出	7億3740万円
介護保険特別会計	歳入	52億4441万円
	歳出	51億5060万円
地方独立行政法人さんむ医療センター公債管理特別会計	歳入	74億8314万円
	歳出	74億8314万円

〔公営企業会計〕			
水道事業会計	収益的収入	3億4969万円	
	収益的支出	3億2649万円	
	資本的収入	1271万円	
	資本的支出	2億3848万円	
農業集落排水事業会計	収益的収入	3億4149万円	
	収益的支出	3億3928万円	
	資本的収入	1億7134万円	
	資本的支出	1億8023万円	

☎ 財政課 ☎ 0475 (80) 1121

地域振興基金運用益金を活用した事業の報告

市では、市民の連帯の強化や地域振興を進めるために設けられた「山武市地域振興基金」の運用から生ずる収益(運用益金)を財源とした事業展開をしています。令和6年度において運用益金を活用して実施した事業の概要について報告します。

事業名	総事業費(千円)	摘要
地域まちづくり事業	5,757	3団体の活動補助金
市民提案型交流のまちづくり推進事業	762	3件の事業実施補助金
地域賑わい創出事業	59	松尾高校での英語合宿の開催
産業まつり補助事業	3,206	山武市産業まつり実行委員会の活動補助金
さんむ莓まつり実行委員会補助事業	746	さんむ莓まつり実行委員会の活動補助金
サマーカーニバル実行委員会補助事業	4,905	サマーカーニバル実行委員会による事業実施補助金
エコノミックガーデニング推進事業	2,077	報償費およびさんむエコノミックガーデニング推進協議会の活動補助金
商店等魅力発信事業	9,127	『SAMMUMAGAZINE』の発行に係る委託料
地域人材活用教育支援プラットフォーム形成事業	8,591	学校支援センターの運営および学校活動支援に係る委託料
市勢要覧作成事業	9,213	市制施行20周年に合わせ発行する市勢要覧の作成に係る委託料
合計	44,443	総事業費のうち、運用益金から19,088千円を充当しました。

☎ 企画政策課 ☎ 0475 (80) 1132

一般会計歳入

歳入合計は270億6011万円
前年度に比べ24億6747万円増加

定額減税調整給付金や物価高騰支援給付金にかかる給付事業を実施したことによる国庫支出金の増額や、ふるさとさんむ応援寄付金の増額などにより、前年度に比べ全体で24億6747万円の増加となりました。

なお、市税は定額減税の実施により個人市民税が減少したことなどにより前年度と比べ7618万円減額となりました。

※市税の内訳(カッコ内対前年度比率)

- ・市民税(個人) 20億4491万円(－6.5%)
- ・市民税(法人) 3億7090万円(+5.9%)
- ・固定資産税 27億2746万円(+1.8%)
- ・軽自動車税 2億892万円(+2.8%)
- ・市たばこ税 3億3364万円(－2.9%)
- ・鉱産税 571万円(－9.2%)

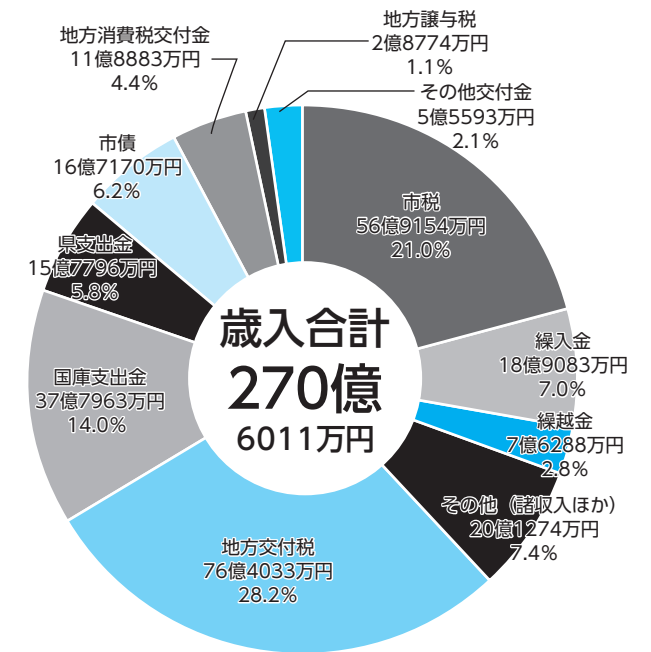

一般会計歳出

歳出合計は254億3131万円
前年度に比べ21億154万円増加

学校給食センター改築工事や、さんぶの森公園ふれあいセンター施設改修工事を実施したことなどにより、前年度に比べ全体で21億154万円の増加となりました。

歳出を費目別でみると、民生費が全体の32.3%を占めており、続いて総務費17.7%、教育費15.5%の順となっています。

※費目別の主な内容(決算額が大きい事業)

- 【民生費】
 - 障害者自立支援事業 13億9107万円
- 【教育費】
 - 学校給食センター施設整備事業 6億9066万円
- 【衛生費】
 - 地方独立行政法人さんむ医療センター運営事業 6億5820万円
- 【総務費】
 - 定額減税調整給付金給付事業 3億7282万円
- 【土木費】
 - 道路維持補修事業 2億3371万円

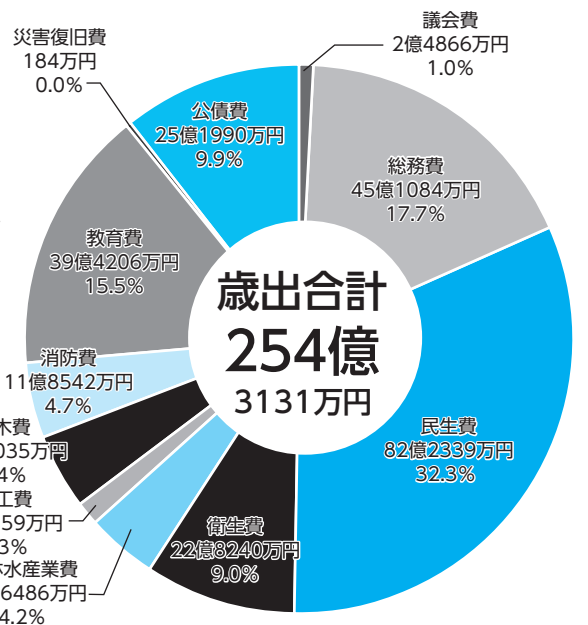

性別歳出(カッコ内対前年度比率)

- 人件費 41億4974万円(+1.0%)
- 積立金 11億1244万円(+462.8%)
- 扶助費 46億7065万円(+4.3%)
- 投資及び出資金・貸付金 2802万円(－19.9%)
- 公債費 25億1990万円(－0.9%)
- 繰出金 21億2163万円(－8.8%)
- 物件費 32億4844万円(+2.9%)
- 普通建設事業費 32億9466万円(+37.2%)
- 維持補修費 2億990万円(－34.2%)
- 災害復旧事業費 329万円(－93.5%)
- 補助費等 40億7264万円(+9.6%)
- 合計254億3131万円(+9.0%)

【用語の解説】

- ※歳入※
- 繰入金：一般会計、特別会計、基金の間で移動するお金
- 地方交付税：どの地方自治体でも定の行政サービスが行えるように国から交付されるお金
- 国庫支出金：市が行う事業に対し、必要に応じて国から交付されるお金
- 市債：公共施設の整備などの資金として借りるお金
- 地方譲与税：国税として徴収された後、市に譲与されるお金(地方揮発油譲与税や自動車重量譲与税など)
- ※歳出※
- 扶助費：高齢者、障がい者、児童、生活困窮者などへの支援に要するお金
- 公債費：市の借入金金の返済にかかるお金
- 物件費：市の事業に必要な消耗品や備品、委託業務などに要するお金
- 補助費等：部事務組合への負担金や各種団体への補助金など
- 積立金：計画的な財政運営や特定の支出目的のために基金に積立てるお金(市の預金)
- 繰出金：特別会計の事務を補助するため、一般会計から特別会計に支出するお金
- 普通建設事業費：道路や学校の建設など、社会資本整備に要するお金

山武市職員の給与・定員管理等の状況

地方公務員の給与は、地方公務員法により、国や他の地方公共団体の職員の給与、民間企業従業員の給与、その他の事情を考慮して決めることとなっています。山武市職員の給与は、人事院勧告および千葉県人事委員会勧告に基づき、市議会の審議を経て条例で定められています。その内容について、市民の皆さんにご理解いただくため、次のとおり公表します。

1 総括

(1)人件費の状況（普通会計決算）

区分	住民基本台帳人口 (令和7年1月1日現在)	歳出額（A）	実質収支	人件費（B）	人件費率 (B/A)	令和5年度 人件費率（参考）
6年度	47,745人	32,914,452千円	1,227,216千円	4,369,994千円	13.3%	16.4%

（注）人件費とは、職員に支給された給与、職員手当、各種負担金の総額をいい、実質収支の額とは、団体の純剰余または純損失の額を示すものです。

(2)職員給与費の状況（普通会計決算）

区分	職員数 (A)	給与費				1人当たり 給与費（B/A）
		給料	職員手当	期末・勤勉手当	計（B）	
6年度	414人	1,621,798千円	265,624千円	772,383千円	2,659,805千円	6,425千円

（注）職員数は、普通会計に属する一般行政職、技能労務職、保育士、幼稚園教諭等の総数であり、給与費とは、人件費のうち職員に支給される給料および職員手当（退職手当を除く）をいいます。再任用職員（短時間勤務）は含まれていますが、会計年度任用職員は含まれていません。

2 職員の平均給与月額、初任給の状況

(1)一般行政職職員の平均年齢、平均給料月額および平均給与月額の状況(令和7年4月1日現在)

区分	平均年齢	平均給料月額	平均給与月額	平均給与月額(国比較ベース)
山武市	41.0歳	331,597円	388,893円	360,606円
千葉県	－歳	－円	－円	－円
国	41.9歳	332,237円	－円	414,480円

（注）「平均給料月額」とは、令和7年4月1日現在における各職種ごとの職員の基本給の平均です。
「平均給与月額」とは、給料月額と毎月支払われる扶養手当、住居手当、時間外勤務手当などの諸手当の額を合計したものです。
「平均給与月額（国比較ベース）」とは、国の公表資料と同じベース（＝時間外勤務手当等を除いたもの）で算出しています。

(2)職員の初任給の状況（令和7年4月1日現在）

区分		山武市	千葉県	国
一般行政職	大学卒	225,600円	225,600円	総合職 230,000円 一般職 220,000円
	高校卒	194,500円	194,500円	188,000円

(3)職員の経験年数別・学歴別平均給料月額の状況（令和7年4月1日現在）

区分		経験年数 10 年	経験年数 20 年	経験年数 25 年	経験年数 30 年
一般行政職	大学卒	284,957 円	365,250 円	382,325 円	450,363 円
	高校卒	253,200 円	該当なし	該当なし	397,200 円

4 職員手当の状況

(1)期末手当・勤勉手当

山武市	千葉県	国
1人当たり平均支給額 (令和6年度) 1,540千円	1人当たり平均支給額 (令和6年度) －千円	1人当たり平均支給額 (令和6年度) －千円
(令和6年度支給割合) 期末手当 2.50月分 (1,400)月分 勤勉手当 2.10月分 (1,000)月分	(令和6年度支給割合) 期末手当 2.50月分 (1,400)月分 勤勉手当 2.10月分 (1,000)月分	(令和6年度支給割合) 期末手当 2.50月分 (1,400)月分 勤勉手当 2.10月分 (1,000)月分
(加算措置の状況) 職制上の段階、職務の等級 による加算措置 役職加算 5%～20%	(加算措置の状況) 職制上の段階、職務の等級 による加算措置 役職加算 5%～20% 管理職加算 10%～25%	(加算措置の状況) 職制上の段階、職務の等級 による加算措置 役職加算 5%～20% 管理職加算 10%～25%

（注）（ ）内は再任用職員に係る支給割合です。

☎ 総務課 ☎ 0475 (80) 1117

(3)ラスパイレース指数の状況

(各年度4月1日現在)

区分	令和5年度	令和6年度
山武市	101.1	100.3
全国市平均	98.6	98.6

（注）ラスパイレース指数とは、全地方公共団体の一般行政職の給料月額を同一の基準で比較するため、国の職員数（構成）を用いて、学歴や経験年数の差による影響を補正し、国の行政職俸給表（一）適用職員の俸給月額を100として計算した指数。

3 一般行政職の級別職員数等の状況

(1)一般行政職の級別職員数の状況

(令和7年4月1日現在)

区分	標準的な職務の内容	職員数	構成比
8級	部長、議世事務局長、次長、参事の職務	8人	2.5%
7級	会計管理者、課長、事務局長、所長、室長、主幹の職務	35人	11.0%
6級	補佐、副主幹の職務	18人	5.7%
5級	係長、主査の職務	55人	17.3%
4級	主査補、主任技師の職務	69人	21.7%
3級	主任主事、主任技師の職務	30人	9.4%
2級	主事、技師の職務	53人	16.7%
1級	主事補、技師補の職務	51人	15.7%

（注）1 山武市給与条例に基づく給料表の級区分による職員数です。ただし、技能労務職、幼稚園教諭、保育士等は除いています。
2 標準的な職務の内容とは、それぞれの級に該当する代表的な職務です。

(2)地域手当（令和7年4月1日現在）

支給実績（令和6年度決算）		55,218千円	
支給職員1人当たり平均支給年額		118,239円	
支給対象地域	支給率	対象職種	支給対象職員数 (再任用職員含む)
山武市内	3%	行政職給料表適用職員	467人
	15%	医療職給料表適用職員	0人



(3)特殊勤務手当

区分	全職種
支給実績（令和6年度決算）	905千円
支給職員1人当たり平均 支給額（令和6年度決算）	45,268円
職員全体に占める手当 支給職員の割合（令和6年度）	4.3%
手当の種類（手当数）	7

手当の 名称	主な支給 対象職員	主な支給対象業務	支給実績 (令和6年 度決算)	左記職員に 対する 支給単価
徴収業務 手当	収税課職員	税、債権の徴収業務	504千円	月額 3,500円
生活保護 業務手当	社会福祉課 保護係職員	生活保護に関する業務	249千円	月額 3,500円
防疫等 作業手当	農政課職員	鳥インフルエンザ まん延防止業務	2千円	日額 1,650円
研究手当	医師	診療に関する研究	支給なし	月額 30,000円
診療手当	医師	患者の診療、 手術に関する業務	支給なし	日額 1,100円
時間外 診療手当	医師	受付時間外の診療に 関する業務	支給なし	1回 3,600円
看護手当	診療所 看護師	診療所での看護、 介護に関する業務	151千円	日額700円

(4)時間外勤務手当

令和6年度 決算	支給実績	113,702千円
	職員1人当たり平均支給年額	290千円
令和5年度 決算	支給実績	85,880千円
	職員1人当たり平均支給年額	221千円

5 職員数の状況

(1)部門別職員数

区分		令和6年度 当初職員数	令和7年度 当初職員数	増減
一般行政部門	議会	5人	5人	0人
	総務	114人	113人	▲1人
	税務	27人	29人	2人
	農水	20人	20人	0人
	商工	9人	10人	1人
	土木	27人	27人	0人
	民生	104人	100人	▲4人
	衛生	35人	36人	1人
小計		341人	340人	▲1人
特別行政部門 （教育）		73人	74人	1人
公営企業等 会計部門		37人	37人	0人
合計		451人	451人	0人

（注）公営企業等会計部門は、水道企業会計、国民健康保険特別会計、介護保険特別会計および農業集落排水事業特別会計に属する職員をいいます。

(5)その他の手当（令和7年4月1日現在）

手当名	内容および支給単価	国の 制度との 異同	国の制度と 異なる内容	支給実績 (令和6年 度決算)	支給職員 1人当たり 平均支給年 額(令和6 年度決算)
扶養手当	扶養親族のある職員に支給 子 10,000円 子以外の被扶養者 6,500円 16～22歳までの子は5,000円加算	同じ		31,500千円	228,259円
住居手当	住宅を借り受けている職員に支給 支給限度額 月額28,000円	同じ		14,005千円	269,330円
通勤手当	通勤距離が片道2km以上である職員に支給 徒歩通勤者には支給なし 公共交通機関利用者は、定期代を支給	異なる	自家用車等の通勤者に対し、手当額を4kmごとに設定しているが、2kmごとに設定して支給している	41,351千円	88,545円
管理職 手当	職員を管理、監督する地位にある職員に支給 医師 96,400円 部長級 73,000円 次長級 62,000円 課長級 53,000円 主幹 42,000円 補佐、園長級 34,000円 副主幹 24,000円 副園長 21,000円	異なる	支給対象職員および支給額	39,914千円	532,187円
管理職員 特別勤務 手当	管理職職員が、臨時または緊急の必要または公務の運営の必要により勤務したときに支給 週休日等 8級職員 12,000円 7級職員 10,000円 6級職員 8,000円 要勤務日 22時以降の勤務に対し週休日等の手当額の半額を支給	異なる	週休日等で4時間未満の短時間勤務は、手当額の2分の1を支給	－千円	－円
初任給 調整手当	医師に支給	同じ		－千円	－円
宿日直 手当	休日等に来庁者の受付および庁舎の保全等を行う者に支給 勤務1回につき4,400円支給	同じ		－千円	－円

(2)年齢別職員構成の状況

区分	20歳未満	20歳～23歳	24歳～27歳	28歳～31歳	32歳～35歳	36歳～39歳	40歳～43歳	44歳～47歳	48歳～51歳	52歳～55歳	56歳～59歳	60歳以上	計
職員数	6人	40人	50人	43人	26人	21人	40人	41人	83人	62人	29人	10人	451人

(3)職員数の推移

部門別	年度	令和3年	令和4年	令和5年	令和6年	令和7年	過去5年間の増減数（率）
一般行政		340	331	342	341	340	0人（0.00%）
教育		71	75	71	73	74	3人（4.23%）
消防		0	0	0	0	0	0人（0.00%）
普通会計計		411	406	413	414	414	3人（0.73%）
公営企業等会計計		36	38	32	37	37	1人（2.78%）
総合計		447	444	445	451	451	4人（0.89%）

6 特別職の報酬等の状況（令和7年4月1日現在）

区分		給料月額等	期末手当
給料	市長	800,000円	(令和6年度支給割合) 4.60月分
	副市長	690,000円	
報酬	議長	410,000円	(令和6年度支給割合) 4.60月分
	副議長	360,000円	
	議員	330,000円	

日時	場所	問い合わせ先
2月7日(土)、8日(日) 午前10時～午後5時 ※入場は午後4時30分まで	農村環境改善センター 多目的ホール	松尾図書館 ☎0479 (80) 8066
2月14日(土)、15日(日) 午前10時～午後4時	成東文化会館 2階 視聴覚室・会議室	成東図書館 ☎0475 (80) 2299
3月14日(土)、15日(日) 午前10時～午後5時 ※入場は午後4時30分まで	さんぶの森文化ホール	さんぶの森図書館 ☎0475 (80) 9101

〈ブックリサイクル〉

※図書館の開館日やイベント情報など詳しくは、ホームページをご確認いただくか、図書館にお問い合わせください。

3館共通

図書館情報



2月の休館日
2月(月)・9日(月)・12日(木)・
16日(月)・19日(木)・24日(火)・
25日(水)

図書館で除籍した本や保存期間の過ぎた雑誌などをご希望の方にお譲りします。
※状況により、整理券を配付する場合があります。
※リサイクルの本がなくなり次第終了します。
不要本受付期間
ご家庭で不要になった本も併せてリサイクルします。
※冊数を数えた上で、各図書館カウンターへお持ちください。
◆松尾図書館
2月5日(木)まで
◆成東図書館
2月10日(火)まで
◆さんぶの森図書館
3月10日(火)まで
※休館日は除きます。
松尾図書館
☎0479 (80) 8066
〈あかちゃんといっしょ わらべうたと絵本〉
日時 2月19日(木) 午前10時30分～11時
場所 児童コーナー
定員 6組(要申込)
※申し込み参加者のみ入館できます。

内容 0～1歳児とその保護者を対象に手遊びや絵本の読み聞かせを行います。
〈おはなし会〉
日時 2月28日(土) 午前11時～11時30分
場所 ほんのいえ
協力 読み語りボランティア
※幼児・児童向けですが、どなたでもご参加いただけます。
成東図書館
☎0475 (80) 2299
〈ハカリスさんのえいごDE イースターおはなし会〉
日時 3月7日(土) 午後1時～2時
場所 成東文化会館2階
視聴覚室
対象 幼児・児童・保護者
定員 50人
※定員になり次第、申し込みは終了いたします。
申込 2月10日(火)～(電話不可)
申込場所 成東図書館カウンター
内容 英語で絵本の読み聞かせ、ゲーム、工作などを行います。
※おはなし、ゲーム、工作はすべて英語です。

〈みんなであそぼう！絵しりとりに〉
期間 3月22日(日)まで
対象 幼児・児童
内容 館内にある掲示物の番号に入るしりとりがわかったら、カウンターで用紙をもらいます。しりとり絵を描いて、みんなできり絵を完成させよう！
〈おはなし会〉
日時 2月14日(土)・21日(土) 午前11時～11時30分
場所 おはなしの森
協力 読み語りボランティア
それら・こだまおはなし会
内容 幼児・児童を対象としたおはなし会
さんぶの森図書館
☎0475 (80) 9101
〈ぬいぐるみおはなし会&おとまり会〉
日時 2月23日(月・祝) 午後2時～
場所 ふれあいセンター2階
リハールサル室(図書館と同じ建物です)
対象 幼児・児童(当日のおはなし会に参加できる方)
定員 30人(要申込・先着順)
持ち物 ぬいぐるみ(一人につき一体まで)
申込 2月22日(日)まで
申込場所 さんぶの森図書館

カウンター
※図書館ホームページからも申し込み可能です。
内容 ぬいぐるみと一緒に参加するおはなし会。図書館におとまりする、ぬいぐるみたちの写真を後日プレゼント！
〈おはなし会〉
日時 2月7日(土)・14日(土)・28日(土) 午後2時～2時30分
場所 おとぎのへや
協力 人形劇すぎのこ・オリブ・さくらんぼ
内容 幼児・児童を対象としたおはなし会
〈あかちゃんのおぼろげ〉
日時 2月21日(土) 午後2時～2時30分
場所 ふれあいセンター2階
リハールサル室(図書館と同じ建物です)
入場 無料(要申込)
申込場所 さんぶの森図書館
申込場所 さんぶの森図書館
カウンター(電話可)
協力 人形劇すぎのこ
内容 0～1歳児を対象としたおはなし会

国民健康保険関係者
功績厚生労働大臣表彰

平成9年に旧蓮沼村国民健康保険運営協議会の医師代表委員として就任以来、国民健康保険事業の進展・発展に貢献したことが認められました。

山武市の国民健康保険事業の運営に関する協議会委員

宇井 克人 氏(蓮沼イ)

年末年始特別警戒取締り・冬の交通安全運動出動式を実施しました



人の往来が増える年末年始において犯罪未然防止と交通事故防止を図るため、令和7年12月11日(木)に山武警察署駐車場にて、年末年始特別警戒取締り・冬の交通安全運動出動式を実施しました。

☎ 市民自治支援課 ☎0475(80)1271

さんむエコノミックガーデニング推進協議会主催
「松尾DEクリスマス」を開催しました



松尾駅前の賑わい創出を図るため、12月23日(火)に松尾駅前駐車場跡地にて、キッチンカーイベント「松尾 DE クリスマス」を開催しました。
当日は市内外のキッチンカーが出店し、温かいフードやクリスマスにぴったりの商品を販売しました。
幅広い世代の方々が多く来場し、会場は大いに賑わいました。

☎ 商工観光課 ☎0475(80)1201

寄附に感謝いたします

◆株式会社京橋アートレジデンス 様より

寄附をいただきました。(11月20日)
(東京都中央区：新築戸建ての開発・分譲事業等)

寄附金は「学校教育DX推進事業」に充て、市内小中学校のデジタル教材や電子黒板の整備に活用いたします。



☎ 企画政策課 ☎0475(80)1132



休日当番医

休日当番医テレホンガイド ☎0475(50)2531

期日	+ 休日当番医	受付時間	9:00～11:30 13:00～16:30
1日(日)	うじはらクリニック(大網白里) ☎0475(73)3320 成東しおさいクリニック(山武) ☎0475(71)3700		
8日(日)	とうがね中央糖尿病腎クリニック(東金) ☎0475(54)2421 さんむ内科・糖尿病クリニック(山武) ☎0475(88)1491		
11日(水・祝)	高橋医院(九十九里) ☎0475(76)3101 明海クリニック(山武) ☎0475(80)5355		
15日(日)	不動堂クリニック(九十九里) ☎0475(76)7737 岩崎医院(山武) ☎0479(86)2217		
22日(日)	ますほ内科クリニック(大網白里) ☎0475(70)8800 松尾クリニック(山武) ☎0479(86)6482		
23日(月・祝)	斉藤クリニック(東金) ☎0475(53)1110 あきば伝統医学クリニック(山武) ☎0475(86)3711		
3月1日(日)	秋葉医院(東金) ☎0475(52)2039 よしみ医院(山武) ☎0475(82)8676		

※都合により変更になる場合があります。休日当番医テレホンガイドでご確認ください。
・受診の前は必ず医療機関にお電話ください。
・専門以外は診療できない場合があります。
※電話番号をご確認の上、お問い合わせください。
●山武都市急病診療所(年中無休、受付時間20:00～21:45)
☎0475(50)2511

今月のこども園・幼稚園・保育園開放

開放時間 9:30～11:00

※蓮沼保育園は10:00～11:00、日向保育園は10:00～11:30

なるとうこども園	5日(木)、26日(木)
なんごうこども園	4日(木)、18日(木)
しらはたこども園	4日(木)、18日(木)
おおひらこども園	4日(木)、18日(木)
まつおこども園	4日(木)、18日(木)
日向幼稚園	5日(木)
蓮沼保育園	4日(木)、18日(木)、25日(木)
日向保育園	5日(木)、12日(木)、19日(木)、26日(木)
詳細については、各園にお問い合わせください。	



←各園の連絡先はこちらから

保健カレンダー

母子保健係 ☎0475(80)1172

内 容	期 日	受付時間	場 所
1歳6か月児健診	3日(火)	13:00～14:00	成東保健福祉センター
2歳6か月児歯科健診	4日(水)	9:00～9:30	
3歳児健診	5日(木)	13:00～14:00	
パパママサロン	9日(月)	9:45～10:00	成東保健福祉センター(申し込み制)
	22日(日)		
乳児健診	10日(火)	13:00～14:00	さんむ医療センター
すくすく広場	12日(木)	9:30～11:00	なるとうこども園(子育て支援センター)(申し込み制)
ベビーサロン	16日(月)	13:45～14:00	成東保健福祉センター(申し込み制)
産後セルフケア	19日(木)	9:30～10:00	
親子相談	20日(金)	9:00～12:00	

山武市の人口(1月1日現在)(前月比)			
人口	47,043 人	(-97)	
男	24,020 人	(-51)	
女	23,023 人	(-46)	
世帯数	22,920 世帯	(-13)	

12月の異動			
増	転入 157 人	出生 9 人	その他 0 人
減	転出 165 人	死亡 82 人	その他 16 人

火災(12月)	
建物火災	3 件
その他等火災	2 件

交通事故(12月)	
人身事故件数	11 件
死亡者数	0 人

<納期のお知らせ>

国民健康保険税

第8期 3月2日(月)

電子マネーで納付したら、納付書の領収印欄に「納付済」とメモして、重複納付を防止しよう!



○納付は簡単便利な「口座振替」がおすすめです!
○コンビニ、電子マネー納付もご利用いただけます。
○納期限までに納付しないと、延滞金が加算されます。

休日納税相談窓口<要電話予約>

日 時 2月22日(日) 午前9時～午後3時

場 所 市役所 収税課

平日に納税相談ができない方は、ぜひご利用ください。
※税の納付および証明書の交付は行えません。
☎ 収税課 ☎0475(80)1151

休日証明窓口

日 時 2月22日(日) 午前9時～午後3時

場 所 市役所 市民課

○戸籍・住民票関係(住民票写し、戸籍に関する証明書、印鑑登録証明書、住所証明書の交付、印鑑登録新規・廃止の受付)
※住民票の異動手続き、証明書の広域交付は行えません。
☎ 市民課 ☎0475(80)1141



道の駅

オライはすぬま 2月のイベント

毎週 土・日・祝	ガパオライス・タイラーメン、本場インド料理(ケバブ・カレー)、煎りたて珈琲、味付ぎょうざ等の販売
8日(日)	クロワッサンたい焼き・ぜんざいの販売
14日(土)	カレーボール・磯揚げの販売
15日(日)	・歌謡ショー【さとリンダ】 ①11:30～ ②13:30～ ・カレーボール・磯揚げの販売 ・クロワッサンたい焼き・ぜんざいの販売
21日(土)	クロワッサンたい焼き・ぜんざいの販売
22日(日)	・歌謡ショー【裕太U-ta】 ①11:30～12:30 ②13:30～14:30 ・焼き鳥・揚げ物の販売 ・クロワッサンたい焼き・ぜんざいの販売
23日(月・祝)	クロワッサンたい焼き・ぜんざいの販売
28日(土) 3/1(日)	ひな祭りフェア 2000円以上のお買い上げ・お食事のお客様へ粗品をプレゼント

※レストラン蓮味は、土・日・祝日にイワン・野菜の天ぷら等のテント販売を行います。
※天候等により中止となるイベントがあります。

☎0475(80)5020

各種無料相談窓口

相談名	期日	時 間	場 所	問い合わせ先
人権・行政相談	人権相談	3日(火)	山武福祉センター	市民自治支援課 生活安全係 ☎0475(80)1271
	人権相談 行政相談	10日(火)	山武市役所	
	行政相談	17日(火)	松尾保健福祉センター	
	人権相談	24日(火)	蓮沼出張所	
	行政相談	3/3(火)	山武福祉センター	
消費生活相談	月～金 (祝日を除く)	9:00～12:00 13:00～16:30	山武市役所	山武市消費生活センター ☎0475(82)8453
		土	9:00～16:00	千葉県消費者センター ☎047(434)0999
	日・祝日	10:00～16:00	電話相談のみ	消費者ホットライン ☎188番
心配ごと相談	一般相談 (当日受付可 事前予約もできます)	3日(火)	山武福祉センター	山武市 社会福祉協議会 ☎0475(82)7102
		10日(火)	成東老人福祉センター	
		17日(火)	松尾保健福祉センター	
		24日(火)	蓮沼出張所	
		3/3(火)	山武福祉センター	
	弁護士相談 (要予約)	4日(水)	蓮沼出張所	県税理士会 東金支部 ☎0475(50)6322
		18日(水)	成東老人福祉センター	
		25日(水)	松尾保健福祉センター	
		3/4(水)	蓮沼出張所	
		3/4(水)	蓮沼出張所	
税理士による 無料相談 (要予約)	4日(火)	10:00～15:00 (受付 平日 9:00～12:00)	東金商工会館3階	千葉司法書士会 つくも支部 (担当 櫻井) ☎0475(51)5021
	18日(火)			
ナイター無料 相続登記相談会 (要予約)	10日(火)	18:00～21:00	東金中央コミュニティセンター (旧東金中央公民館)	出張年金相談 予約専用電話 ☎043(242)6324
年金事務所による 出張年金相談会 (要予約)	25日(火)	9:30～15:30	山武市役所 第1・第2会議室	NPO法人 みんなでサポートちば ☎043(301)2311
障害年金 個別無料相談会 (要予約)	3/3(火)	13:00～16:30	成東中央公民館	

公募型上級救命講習会
開催のお知らせ

『大切な人の命を守るため、応急手当を身に付けましょう』
山武郡市広域行政組合消防本部は、上級救命講習(公募型)を開催しております。この講習会は、AEDを使用した心肺蘇生法(成人・小児・乳児)を中心に、傷病者の管理方法、異物除去法、搬送法および固定法などの応急手当の知識・技術を習得するものです。

日時 3月1日(日) 9時～17時
場所 山武郡市広域行政組合消防本部3階 講堂(東金市家徳384-2)
対象 山武郡市広域行政組合消防本部管内に在勤または在住の13歳以上の方

定員 先着30人
受講料 無料

申込期間 2月4日(水)～20日(金)
持ち物 筆記用具、昼食、修了証の郵送用封筒(宛先記入の上110円切手貼付)をご用意ください。

※動きやすい服装でお越しください。
その他 お申し込み時の伝達事項は、住所、氏名、生年月日、連絡先電話番号となります。

申・問 山武郡市広域行政組合消防本部 警防課救急係
☎0475(52)8752(平日9時～17時)
FAX 0475(55)0131
✉fd.keibou@sanbukouiki-chiba.jp



成田赤十字病院公開健康講座

テーマ 糖尿病と眼の関係
日時 2月28日(土) 14時～15時30分
場所 同病院アメニティ棟 大会議室(成田市飯田町90-1)

講師 柿栖 将人【かきす まさと】(同病院 眼科副部長)

定員 80人

料金 無料

※詳細はお問い合わせください。

申・問 成田赤十字病院 社会課
☎0476(22)2311
【内線7508】



山武市芸文協まつりを開催します

お気軽にお越しください。

①将棋大会

一般の方も参加できます。

日時 2月22日(日) 9時～17時

場所 成東中央公民館

料金 無料

②芸能発表会

山武市芸術文化協会会員の日頃の活動成果を発表します。

日時 3月1日(日) 9時30分開会

場所 成東文化会館のぎくプラザホール

料金 無料

③呈茶(先着順)

日時 3月1日(日) 9時30分～

場所 成東文化会館のぎくプラザふるさとコーナー

料金 無料

問 山武市芸術文化協会事務局(成東中央公民館)

☎0475(82)3641

広 告

2026年度城西国際大学
「市民未来大学」受講生募集

「市民未来大学」は、どなたでも受講できる一般市民向け教育プログラムです。楽しく生きるコツやスキルを身につけてみませんか。

- ・ヘルスプランナーコース(2年制)
- ・健康・趣味・教養コース(1年制)
- ・言語と文化コース(1年制)
- ・グローバル人材育成コース(1年制)

日時 コースにより異なります。

場所 城西国際大学 千葉東金キャンパス
説明会 2月10日(火)、18日(水)、26日(木) 10時～11時(いずれも同じ内容です。お申し込みのうえ、ご参加ください。)

問 城西国際大学地域連携推進センター(東金市求名1)
☎0475(55)7685
✉clics-jim@jiu.ac.jp



魅力発見！

ちばの郷土芸能フェスティバル

県内の郷土芸能団体による舞台公演や郷土芸能とロックバンドのコラボのほか、鉦子はね太鼓の演奏体験ができるワークショップを開催します。伝統文化の新たな魅力を発見できるイベントです。

日時 2月14日(土)13時30分開演

場所 千葉県東総文化会館 大ホール

料金 無料 ※全席自由

その他 要事前申し込み(申し込み多数の場合抽選となります。)
※詳しくはホームページをご覧ください。

問 千葉県東総文化会館
☎0479(64)2001



申し込み用QR

毎年2月は
「相続登記はお済みですか月間」です

千葉司法書士会では、2月1日～28日を「相続登記はお済みですか月間」と定め、県内当会所属司法書士が各司法書士の事務所で、相続(登記)に関する相談を無料でお受けします。相談者が直接、任意の会員の司法書士(事務所)に連絡し、相談日時などを決めていただく方法になりますので、比較的都合の良い時間や最寄りの場所が選択できます。相続登記をはじめとして、遺言、遺産分割協議など相続に関する相談に応じ、適切なアドバイスを行います。

問 千葉司法書士会
☎043(246)2666



東千葉メディカルセンターからお知らせ

①第41回市民公開講座

テーマ 加齢と眼の病気

日時 2月9日(月) 15時～16時
(開場14時45分)

場所 同病院2階 講堂

講師 同病院 眼科 辰巳 智章 医師

②糖尿病教室

糖尿病治療に必要な知識を学ぶ教室を開催します。

日時 2月19日(木) 14時～15時
(開場13時45分)

場所 同病院2階 講堂

料金 無料

問 東千葉メディカルセンター 事務部総務課
☎0475(50)1199



広 告

千葉県立旭テクノスクール
令和8年度4月入校生募集

訓練科 自動車整備科(2年コース)

募集期間 1月30日(金)～3月5日(木)

選考日 3月17日(火)

選考方法 学科試験(国語、数学)、面接、適性検査

合格発表 3月19日(木)

入校日 4月6日(月)

応募資格 高校を卒業した方または卒業見込みの方

その他 随時施設見学可能です。詳しくはホームページまたはお問い合わせください。

申・問 千葉県立旭テクノスクール(旭市鎌数5146-18)
☎0479(62)2508



市民テニス(硬式)
初心者・シニア大会参加者募集

日時 3月1日(日)9時30分受付開始(予備日3月8日(日))

場所 さんぶの森ふれあい公園テニスコート(ABEFコート)

種目 男子ダブルス、女子ダブルス、ミックスダブルス

参加資格 山武市民または市テニス協会主催テニス教室参加者

参加費 1人500円 1人での申し込み可
申込開始日 2月4日(水)

申・問 山武市スポーツ協会テニス部 三浦
☎070(1074)5636(13時～)
✉tenisubu364@gmail.com



【千葉県公式事業】県内事業者向けLED切替支援事業
「ちば・ひかりスイッチ」始動！

スケールメリットで導入コスト・電気代・CO₂を削減。千葉県内で事業を営む皆さま、この機会にぜひご参加ください。

募集期限 2月28日(土)



ちば・ひかりスイッチ

千葉県LED照明設備一括切替等支援事業

蛍光灯からLED切替で 電気代最大約 **69%削減!**

水銀灯からLED切替で 電気代最大約 **74%削減!**

千葉県 × GENUINE NIPPON

問 ひかりスイッチ ☎050(5799)2110

※市では財源確保のため広告を掲載しています。なお、広告内容に関する一切の責任は広告主に帰属します。詳しくは広告主にお問い合わせください。

※市では財源確保のため広告を掲載しています。なお、広告内容に関する一切の責任は広告主に帰属します。詳しくは広告主にお問い合わせください。

さんむ文化財ギャラリー④

南郷村道路元標

市指定文化財 山武市富口



道路元標とは、大正 8 (1919) 年制定の旧道路法に基づき設置された標石で、道路の近代化を進めていく中で、起点から終点までの正確な距離を示すのに使われました。各町村に一つは置くように定められていたようで、市内では今回紹介する南郷村のほかに、松尾町、睦岡村、成東町と 4 カ所現存しています。

道路元標は成東地区の富口、県道 121 号線 成東鳴浜線沿いにあるもので、縦・横約 25cm、見えている部分の高さ 60cm ほどで、表に「南郷村道路元標」と記されています。南郷村は明治 22 (1889) 年の町村制施行に伴い、元標のある富口村を含む周辺 7 カ村が合併してできました。

戦後の昭和 27 (1952) 年に現在の道路法が定められ、道路元標は役割を終えました。地域の近代化の基礎を担った道路元標は、今も道路沿いで行き交う人や車を見守っています。

(山武市歴史民俗資料館)

広 告

文化会館催し物

固 成東文化会館のぎくプラザ・さんぶの森文化ホール
☎0475(82)5222

2月の休館日 2日(月)、9日(月)、12日(木)、16日(月)、24日(火)、25日(水)

サロンコンサートvol.263 春の音を訪ねて ～優しいクラシックと日本のメロディー～

出 演



小泉 百合香
(第1ヴァイオリン)



高品 綾野
(ソプラノ)



渡辺 朋子
(第2ヴァイオリン)



鈴木 奈津子
(ピアノ)



野村 奈美
(チェロ)

日 時 2月20日(金) 開演 午後7時 (午後8時40分終演予定)
場 所 成東文化会館のぎくプラザ ホール
入場料 1000円 全席自由 ※好評発売中
内 容 心に寄り添うクラシックと日本のメロディーが織りなすアンサンブルをお楽しみください。

演奏予定曲 バッハ：G 線上のアリア
BEGIN：涙そうそう
平井夏美：瑠璃色の地球 ほか
※プログラムは変更になる場合がございます。

第35回 のぎく名画座

作 品 九十歳。何がめでたい (2024年製作/99分/日本)
日 時 2月21日(土) 上映 ①午前10時 ②午後2時
場 所 成東文化会館のぎくプラザ ホール
入場料 無料 全席自由
企 画 シネフィルのぎく

第5回 SAMMU演劇祭

日 時 2月23日 (月・祝)
午後2時 (開場 午後1時30分) (予定)
場 所 成東文化会館のぎくプラザ ホール
入場料 一般1000円、高校生以下800円 全席自由
出演団体 ・四街道市民劇団 座・劇列車
(順不同) ・Dream Land Circus with Bad Company
・劇団 DZ ・TeamSwit © h
内 容 SAMMU 演劇祭は、公演を通して山武市から演劇活動を広め、根付かせることが目標です。演劇を観たことが無いという方にも気軽にきていただけるそんな祭にしています。今回は全4団体が参加する演劇祭となっております。ここから始まる町おこし、開幕！
※購入は成東文化会館のぎくプラザまたは二次元コードからご予約ください。



※市では財源確保のため広告を掲載しています。なお、広告内容に関する一切の責任は広告主に帰属します。詳しくは広告主にお問い合わせください。

茨城県常総市と友好都市協定を結びました！



今後の取り組みについて

【スポーツ】
各種スポーツを通じた相互交流

【文 化】
郷土の文化人である伊藤左千夫と長塚節を通じた交流

【観 光】
イベントにおけるブース出店などを通じた交流

【防 災】
災害時相互応援協定をベースにした取り組みを継続

令和 7 年 12 月 23 日(火)茨城県常総市と友好都市協定の締結式を行いました。本市と常総市は、古くは郷土の文人である伊藤左千夫(成東)と長塚節の親交に始まり、平成 31 年 4 月に「災害時における相互応援の関する協定」を締結して以降、災害時人的・物的支援はじめ、イベントなどを通し交流を重ね、両市のつながりを深めてきました。この繋がりを大切に、文化交流を始め災害時の助け合いなどさらに連携・協力関係を発展させ多岐にわたる分野で、住民同士のつながりを促進し持続可能な発展を図ることを目的に友好都市協定を締結する運びとなりました。

常総市ってどんなところ・・・？常総市のご紹介



常総市は、都心から約 50km 圏内に位置し、つくばエクスプレスや圏央道などによりアクセスが向上した茨城県南西部の都市です。川の恵みを受け、かつて水運で栄えた古き良き時代が息づく街並みから、文化の香りが漂うたたずまいを残すレトロなまちとしても知られています。

一方で圏央道常総 IC 周辺では、食と農と健康をテーマとした産業団地「アグリサイエンスバレー常総」が立地し、中でも道の駅常総は連日メディアで取り上げられ、年間で約 300 万人の方が訪れる茨城県内屈指の人気スポットとなっています。



常総市シティ
プロモーション
ポータルサイト



マスコットキャラクター
千姫ちゃま

特産物



きぬの染

1961 年に東京在住の染色家有志 120 名が旧水海道(現常総市)に染色村を建設し、受け継がれてきた伝統ある染色の維持発展に努めてきました。伝統技術とともに新しい技術を取り入れながら、友禅染や藍染を追求、創作しています。

イベント



常総きぬ川花火大会

1949 年(昭和 24 年)関東花火競技大会として始まり、日本を代表する有名花火師の作品が夜空を彩ります。多くのメディアに取り上げられる全国的にも有名な花火大会です。

施設



道の駅常総

常総市の新たな玄関口として 2023 年 4 月にオープンした、まだ新しい道の駅です。市内の特産品はもちろんのこと、茨城県のあらゆるおいしいものを取り揃えています。商業施設や温浴施設も隣接し、1 日中お楽しみいただけます。

画像提供：常総市



ものづくりを究める

会社員から農家へ

昨年59歳で農業の道を歩み始めた續谷隆幸さん（埴谷）。転機のきっかけは「食べ物にかけがえのない生命が宿ることを孫たちへ伝えたい」として、32年間建設業で培った「ものづくり」への思い。千葉県立農業大学で農業の基礎を学んだ後、市内に農地を借りてネギやトマトを中心に栽培、主にJA山武郡市農協に出荷しています。

「おいしい」という言葉がモチベーション

「農作業の中で難しいと思うことは、農地の確保と天候などに左右されながらの作業計画を考えること」と話す續谷さんの原動力は「おいしい」という言葉。「幼稚園に通う孫や娘の友達がおいしいと言って食べてくれるのが嬉しです。孫はトマトが大好きで『じいちゃん、呼んでたくさん食べられるんです』と笑顔がこぼれます。」



「新規就農者の私に管理されたビニールハウスや畑を快く貸してくださった地主の方、栽培管理等ご指導をいただいた先輩農家の方々に心より感謝しています。まだまだ未熟者ですが、消費者の皆さんに安心安全で美味しい野菜を届けることができるようにこれからも精一杯取り組んでいきます」と感謝と熱い思いを胸に日々農業に励んでいます。

趣味の登山で福島県南会津町の特産「金山赤かぼちゃ」のおいしさに出会い、探求心を深めるなど全国津々浦々、たくさん種類の野菜に興味を持ちながら農業に向き合う真摯な姿は、真つすぐ空に向かうネギの葉先と重なり合います。



また、減少が続く落花生農家の未来を見据え、太陽光パネルを利用した屋内栽培にも取り組んでいます。

山武市から世界へ。

蓮沼から山武市産ピーナッツバターが世界を駆け巡ります。



リノベーションが生み出す飽くなきイノベーション



▲中野剛 代表

令和4年に旧蓮沼幼稚園の跡地に誕生した株式会社HAPPY NUTS DAY（中野剛代表）。自社工場では千葉県産落花生100%使用したピーナッツバターを製造しています。店舗では商品販売に加え、ピーナッツバターづくりの体験も提供し、遠方からのお客様も増加。同幼稚園の卒園生からも「自分が卒園した幼稚園が活用されていて嬉しい」という声も寄せられ地元根付いています。

昨年からピーナッツバターの本場、米国へ進出し、ニューヨークやロサンゼルスの高級食材店で販売を開始しました。中野代表は「現地では、美味しさと品質の高さに驚かれることが多い。しっかりとその価値を伝えていきたい」と米国でも手ごたえを感じているといいます。

平成23年3月11日午後2時46分、宮城県牡鹿半島沖を震源とする東北地方太平洋地震（M9.0）が発生しました。この地震により福島第一原子力発電所が被災し、津波と原子力災害は人々の生活に甚大な被害をもたらしました。市内では木戸川が決壊し、住居の浸水や道路の破損など大きな被害を受けました。15年前の試練を乗り越えて前を向く市内の二つの軌跡から、津波被害と原発事故を振り返ります。



（昨年12月、政府の中央防災会議が公表した推計によると、M8規模の首都直下地震が発生した場合、市内の震度は震度5強から6弱と予想され、津波の高さは最大で5mを超えるとあります。

災害発生時には道路の寸断による支援の遅れなど考えられるため、日頃から地域のつながりを大切に、情報取得手段も再確認して備えましょう）



高さ150cmの津波が襲来→



あの時の恩返しを

小松海岸の近くで葬儀場を営む株式会社ジロイムの古沢元基さんは、発災時、車の運転中でした。「急いで戻り、祖父と父と緑海小へ避難しました。葬儀場に保管するロウソクが停電で困っている地域の役に立ってないかと思い津波が引いてから戻ったのですが、納車間もない霊柩車が流されるなど被害の状況に愕然としました」と当時を振り返ります。ブロック塀の倒壊や床上浸水の被害は復旧まで一カ月を要し、葬儀場も大きな損害を受けましたが地元の方々から「ジロイムさんがここで葬儀屋をやってくれないと俺ら困る」と皆さんも大変な時なのに声をかけていたのだ。本当に有難かったです」と葬儀場の復旧復興を支える大きな力になったといいます。

自社の復旧作業の傍らで、自衛隊の給水活動やボランティア活動の拠点として駐車場を解放するなど地域の復旧にも貢献した古沢さんは「地元の皆さんのおかげでジロイムは復活できました。消防団の活動や商工会など地域の繋がりを大切にあの時の恩返しをしていきたいです」と語ります。



松尾町高富地区にキラリ光る超一級の技術力。さらなる明日への挑戦

原子力災害の甚大な被害を受けた福島県浜通り地域（南相馬市など）を拠点に産業の復興や新しい産業の創出を目指す国家プロジェクト「福島イノベーションコースト構想」

半導体製造装置や航空エンジン部品の製造を行う株式会社井部製作所（松尾町高富 井部良則社長・社員47名）は、かつては国内で同社しか加工できなかった半導体向け特殊カッターなど国および福島県からその技術力を高く評価され同構想の誘致に対して「自社の技術力と社員の地元採用などで被災地復興の力になりたい」との思いから、まだ震災の爪痕が残る平成28年12月、南相馬市に工場を新設しました。当時、松尾工場から派遣され南相馬工場長を務めた小川幸仁さんは「初めて南相馬市を訪れた時は空っ風が吹き仮設住宅が目立ち静かな景色が広がっていましたが、今では道路も整備され企業の進出も進み環境が一変しました。山武と南相馬で社員同士お互いに助け合い、切磋琢磨しながら改善を重ね、技術力を磨きあげています。私の夢は宇宙輸送分野に関わることです」と当時を振り返りながら夢を語ります。松尾工場で勤務する入社3年目の荒井奈緒美さんは「機械加工は未経験でしたが、図面を見ながら製品を完成させることはとても魅力的で楽しいです。製品づくりにには無限の可能性があると思います」とものづくりに関わる魅力を話します。

復興からさらなる発展へ。人々の思いや繋がりが空っ風を追い風に変えていきます。



健康やかに育て 我が家のアイドル



い わ や ち な つ
巖谷 知夏 ちゃん
R7.5.13生
散歩に絵本が大好き知夏。素敵な
笑顔をいつもありがとう。
もりもり食べてたくさん遊んで、
元気に育ってね。我が家のアイド
ルさん♪
[父ちゃん、母ちゃん]
(松尾町五反田)



みやざき は る と
宮崎 遥空 くん
H29.10.13生

ゆず は
柚羽 ちゃん
R5.11.10生
面倒見のいいお兄ちゃんとヤン
チャな妹 (^▽^)
いっぱい遊んで、いっぱい食べて
元気に育ってね。[ママ]
(富田ト)



広 告

※市では財源確保のため広告を掲載しています。なお、広告内容に関する一切の責任は広告主に帰属します。詳しくは広告主にお問い合わせください。

令和8年2月1日発行 編集・発行／山武市秘書広報課

〒289-1392 山武市殿台296
☎0475(80)0152 (広報係)

ホームページアドレス <https://www.city.sammu.lg.jp/>
メールアドレス hishokoho@city.sammu.lg.jp





UD FONT
by MORISAWA

みやすいユニバーサルデザイン
フォントを採用しています。



PRINTED WITH
SOY INK

環境に配慮した「大豆インク」
を使用しています。

今月の一言 ▶ 2月になると、『受験生 夜食の時間も 共通一次』というCMを思い出します。今では共通テストとなり、願書の提出や赤本・でる単などの参考書、そして合格発表、受験の制度や仕組みも様変わりしました。筆者の合格発表が近づくと、急に郵便物が届かなくなったことを思い出します(笑)。受験生のご健闘をお祈りします！(Y)