

令和5年山武市第2回定例記者発表次第

日 時 令和5年6月5日(月)
午前10時00分から
場 所 山武市役所 第7会議室

1 開 会

2 市長あいさつ

3 内 容

- (1) 令和5年山武市議会第2回定例会について
- (2) 行事・事業案内
- (3) その他について

4 閉 会

○ 資料

① 議会関連資料

- ・市議会定例会会期表・・・・・・・・1
- ・提出議案等一覧・・・・・・・・2
- ・一般質問通告一覧表・・・・・・・・3
- ・議案の概要・・・・・・・・4～5
(別紙)
- ・令和5年度6月補正予算等説明資料

② 行事・事業案内

「サマーカーニバル」等

令和5年山武市議会第2回定例会 会期表

月	日	曜	開議時刻	議事日程	備考
6月	6日	火	10:00	日程第1 開会 日程第2 議長報告事項 日程第3 会議録署名議員の指名 日程第4 会期の決定 日程第5 議案上程 日程第6 提案理由の説明並びに政務報告 日程第7 議案及び報告の補足説明 日程第8 請願の上程 日程第9 紹介議員の説明	開会日
	7日	水		休会	
	8日	木		休会	
	9日	金		休会	
	10日	土		休会 閉庁日	
	11日	日		休会 閉庁日	
	12日	月		休会	
	13日	火		休会	
	14日	水		休会	
	15日	木	10:00	日程第1 一般質問（個人質問）	
	16日	金	10:00	日程第1 一般質問（個人質問） 日程第2 議案質疑 日程第3 常任委員会議案付託 日程第4 常任委員会請願付託	
	17日	土		休会 閉庁日	
	18日	日		休会 閉庁日	
	19日	月	10:00	休会 総務常任委員会	第5会議室
	20日	火	10:00	休会 文教厚生常任委員会	第5会議室
	21日	水	10:00	休会 経済建設常任委員会	第5会議室
	22日	木		休会	
	23日	金		休会	
	24日	土		休会 閉庁日	
	25日	日		休会 閉庁日	
	26日	月		休会	
	27日	火	10:00	日程第1 議長報告事項 日程第2 常任委員会委員長報告 質疑・討論・採決 日程第3 議員派遣の件	閉会日

※ 一般質問や議案審議等の状況により変更することがあります。

令和5年山武市議会第2回定例会提出議案等一覧

	招集年月	定例・臨時の別の別	議案番号	提出議案		主務部	備考
				案件名	案名		
1	5年6月	定例	諮問第1号	人権擁護委員候補者の推薦につき意見を求めることについて		総務部	
2	5年6月	定例	議案第1号	山武市教育委員会委員の任命につき同意を求めることについて		総務部	
3	5年6月	定例	議案第2号	山武市子ども・子育て会議案例の一部を改正する条例の制定について		保健福祉部	
4	5年6月	定例	議案第3号	財産の取得について		総務部	
5	5年6月	定例	議案第4号	令和5年度山武市一般会計補正予算(第2号)		総務部	
6	5年6月	定例	報告第1号	令和4年度山武市一般会計継続費繰越計算書について		総務部	
7	5年6月	定例	報告第2号	令和4年度山武市一般会計繰越明許費繰越計算書について		総務部	
8	5年6月	定例	報告第3号	令和4年度山武市一般会計事故繰越し繰越計算書について		総務部	
9	5年6月	定例	報告第4号	令和4年度山武市地方独立行政法人さんむ医療センター公債管理特別会計繰越明許費繰越計算書について		保健福祉部	
10	5年6月	定例	報告第5号	令和4年度山武市水道事業会計予算繰越計算書について		水道課	
11	5年6月	定例	報告第6号	専決処分の報告について(学校給食費請求に係る和解について)		教育部	

一般質問一覧表(令和5年山武市議会第2回定例会)

日 程	順 番	質問者氏名	質問事項
6月15日 (木)	個人 1	新政会 櫻田 基介	①子育て支援について ②環境問題について
	個人 2	新政会 渡邊 聡	①移住定住策について ②予算編成について ③教育施策について ④農業施策について ⑤道路整備について ⑥クーリングシェルターの設置について
	個人 3	新しい風Sammu 今川 和弘	①公用車の購入について ②備品および消耗品の購入について
	個人 4	新しい風Sammu 小山 和典	①小松海岸の市有地再利用について ②残土条例について ③ふるさと納税について ④ペットの多頭飼育と不妊去勢について
	個人 5	新しい風Sammu 玉置 美津恵	①成東小学校入口・辺田1号橋について ②高齢者の健康増進について ③消防防災について
6月16日 (金)	個人 6	公明党 深沢 誠	①企業型農業経営について ②高齢者福祉向上対策について ③保育のICT化について ④区長要望制度について ⑤市内防犯対策について
	個人 7	公明党 市川 陽子	①避難所運営について ②都市整備について ③福祉施策について
	個人 8	公明党 長谷部 竜作	①多文化共生について ②道路施策について
	個人 9	並木 幹男	①地域公共交通について ②福祉・健康施策について ③子育て支援策について ④マイナンバー制度について

令和5年山武市議会第2回定例会提出議案等

『議会運営委員会資料』

令和5年5月30日

諮問第1号

人権擁護委員候補者の推薦につき意見を求めることについて

人権擁護委員候補者として次に掲げる者を法務大臣に推薦するため、人権擁護委員法（昭和24年法律第139号）第6条第3項の規定により、本議会の意見を求めるものです。

【候補者】

氏名 浅野 武男（あさの たけお）※新規
任期 令和5年10月1日から令和8年9月30日まで（3年）

議案第1号

山武市教育委員会委員の任命につき同意を求めることについて

山武市教育委員会委員として次に掲げる者を任命するため、地方教育行政の組織及び運営に関する法律（昭和31年法律第162号）第4条第2項の規定により、本議会の同意を求めるものです。

【教育委員会委員候補者】

氏名 伊藤 範子（いとう のりこ）※新規
任期 令和5年6月26日から令和9年6月25日まで（4年）

議案第2号

山武市子ども・子育て会議条例の一部を改正する条例の制定について

こども家庭庁が令和5年4月1日に設立し、こども家庭庁設置法の施行に伴う関係法律の整備に関する法律（令和4年法律第76号）が施行され、子ども・子育て支援法（平成24年法律第65号）が一部改正されたことに伴い、本条例の一部を改正するものです。

【改正概要】

子ども・子育て支援法の改正に伴い、条項ズレの反映など、所要の改正を行う。

【施行期日】

公布の日

議案第3号

財産の取得について

老朽化した消防ポンプ自動車を更新するため、地方自治法（昭和22年法律第67号）第96条第1項第8号及び山武市議会の議決に付すべき契約及び財産の取得又は処分に関する条例第3条の規定により、本議会の議決を求めるものです。

- | | | | |
|---|-----------------|---|----|
| 1 | 財産の名称
種類及び数量 | CD-I型消防ポンプ自動車（水槽付） | 1台 |
| 2 | 取得の目的 | CD-I型消防ポンプ自動車の更新 | |
| 3 | 取得の方法 | 条件付き一般競争入札 | |
| 4 | 取得価格 | 26,210,830円 | |
| 5 | 契約の相手方 | 東京都八王子市中野上町二丁目31番1号
日本機械工業株式会社
本社営業部 部長 山下 康弘 | |

議案第4号

令和5年度山武市一般会計補正予算（第2号）

報告第1号

令和4年度山武市一般会計継続費繰越計算書について

報告第2号

令和4年度山武市一般会計繰越明許費繰越計算書について

報告第3号

令和4年度山武市一般会計事故繰越し繰越計算書について

報告第4号

令和4年度山武市地方独立行政法人さんむ医療センター公債管理特別会計繰越明許費繰越計算書について

報告第5号

令和4年度山武市水道事業会計予算繰越計算書について

報告第6号

専決処分の報告について（学校給食費請求に係る和解について）

地方自治法第180条第1項の規定により、学校給食費請求に係る和解について専決処分しましたので、同条第2項の規定により本議会に報告するものです。

別資料の
とおり

山武市

令和5年6月5日
記者発表資料

令和5年 市議会第2回定例会

補正予算説明資料

財政課

令和5年市議会第2回定例会提出議案等について

1. 議案第4号 令和5年度山武市一般会計補正予算(第2号)

① 補正概要

- 一般会計補正予算(第2号)の予算規模は4億3,109万円の増額で補正後の予算額は、235億8,816万8千円を予定しました。

② 主な事業

- 高校生等医療費助成事業 (補正額：1,006万1千円)
本年8月診療分から、受給券による現物給付の実施及び高校在学の条件を廃止するため、扶助費等を計上しました。なお、引き続き所得制限及び自己負担金は設けません。【子育て支援課 児童福祉係】
- 子育て世帯応援給付金支給事業 (補正額：1,518万3千円)
電気・ガス・食料品等の価格高騰の影響を受けている5歳までの子どもがいる子育て世帯に対し、児童一人につき1万円の子育て世帯応援給付金を支給するため、給付金等を計上しました。なお、所得制限は設けず、令和6年2月末までの出生者も対象とします。【子育て支援課 児童福祉係】
- 医療機関価格高騰対策支援給付金支給事業 (補正額：1,156万4千円)
電気・ガス等の価格高騰の影響を受けている市内医療機関に対し、1医療機関当たり4万円、さんむ医療センターに1千万円の支援給付金を支給するため、給付費等を計上しました。【健康支援課 健康医療係】
- 地域応援クーポン券事業 (補正額：1億6,617万6千円)
電気・ガス・食料品等の価格高騰の影響を受けている市民及び市内事業者の負担軽減を目的として、市民全員に市内商店等で利用できる割引クーポン券(一人当たり3千円分)を発行するため、補助金等を計上しました。【商工観光課 商工係】

2. 報告第1号から報告第3号 令和4年度の繰越計算書について

報告第1号及び第2号については、それぞれ繰り越しを設定した事業の翌年度繰越額が確定したため、報告するものです。報告第3号については、2款総務費の1事業について新型コロナウイルス感染症の影響により想定以上の期間を要し、翌年度に繰り越すこととしたため、報告するものです。

以上

令和5年度一般会計6月補正予算

(単位:千円)	
補正前予算額	補正額
23,157,078	431,090
	補正後予算額
	23,588,168

歳入		(単位:千円)					補正概要		
款	項	目	節	部署	名称	補正前額	補正額	補正後額	
国庫支出金	国庫負担金	衛生費 国庫負担金	保健衛生費 国庫負担金	健康支援課 成人保健係	新型コロナウイルスワクチン 接種対策費国庫負担金	0	95,474	95,474	新型コロナウイルスワクチン接種に係る費用の財源として、国庫負担金を計上します。(全額国庫負担)
					総務費 国庫補助金	総務管理費 国庫補助金	企画政策課 政策推進係	新型コロナウイルス感染症対応 地方創生臨時交付金	206,641
国庫支出金	国庫補助金	民生費 国庫補助金	社会福祉費 国庫補助金	社会福祉課 保護係	生活困窮者就労準備支援 事業費等補助金	0	1,270	1,270	生活保護基幹システムの改修に係る財源として、国庫補助金を計上します。(国1/2補助)
					社会保障・税番号制度システム 整備費等補助金	0	4,654	4,654	医療扶助のオンライン確認のためのシステムの改修に係る財源として、国庫補助金を計上します。(全額国庫補助)
国庫支出金	委託金	衛生費 国庫補助金	保健衛生費 国庫補助金	健康支援課 成人保健係	新型コロナウイルスワクチン 接種体制確保事業費 国庫補助金	0	88,039	88,039	新型コロナウイルスワクチンの接種体制確保に係る費用の財源として、国庫補助金を計上します。(全額国庫補助)
					学校教育費 委託金	0	1,500	1,500	一人一 Endpoint とクラウド環境を活用した効果的な教育実践の創出・モデル事業に係る費用の財源として、国庫補助金を計上します。(全額国庫負担)
県支出金	県補助金	民生費 県補助金	社会福祉費 県補助金	社会福祉課 社会福祉係	リーディングDXスクール事業 委託金	0	2,002	2,002	生活困窮者自立相談支援事業に係る費用の財源として、県補助金を計上します。(県3/4補助)
					子ども教育課 指導室	0	29,000	29,000	子どもの成長応援臨時給付金事業に係る事業費の財源として、県補助金を計上します。(全額県補助)
県支出金	県補助金	農林水産業費 県補助金	児童福祉費 県補助金	子育て支援課 児童福祉係	子ども成長応援臨時給付金 事業費補助金	0	2,648	2,648	子どもの成長応援臨時給付金事業に係る事業費の財源として、県補助金を計上します。(全額県補助)
					農政課 農政係	0	978	978	畑地促進事業に係る費用の財源として、県補助金を計上します。(全額県補助)
繰越金	繰越金	民生費 委託金	社会福祉費 委託金	社会福祉課 社会福祉係	国民生活基礎調査委託金	0	87	87	国民生活基礎調査に係る費用の財源として、県委託金を計上します。(全額県負担)
					繰越金	269,729	51,730	321,459	補正予算歳出総額431,090千円の歳入不足分51,730千円に対し、繰越金を計上します。
	合計					476,370	431,090	907,460	

歳出	款	項	目	部署	名称	補正前額	補正額	補正後額	補正概要
		社会福祉費	社会福祉総務費	社会福祉課 社会福祉係	国民生活基礎調査事業	0	87	87	市内の一部地区が令和5年度国民生活基礎調査の対象地区となったことから、調査員報酬等を計上します。(全額県負担)
					生活困窮者自立相談支援事業	22,422	2,670	25,092	新型コロナウイルス感染症による影響の長期化に伴い、ひきこもり当事者やその家族が、地域において細やかな支援が受けられる環境を整備するため、支援団体の活動に対する補助金を計上します。(県3/4補助)
					高校生等医療費助成事業	8,961	10,061	19,022	県子ども医療費助成制度の改正に伴い、8月診療分から、受給券による現物給付の開始や、高校在学の条件廃止による対象者拡大を実施するため、扶助費等を増額計上します。
民生費		児童福祉費	児童福祉総務費	子育て支援課 児童福祉係	子育て世帯応援給付金 支給事業	0	15,183	15,183	電気・ガス・食料品等の価格高騰の影響を受けている子育て世帯への支援として、5歳までの子供がいる世帯に対し、対象児童1人につき1万円の応援給付金の支給を行うため、給付費等を計上します。(地方創生臨時交付金事業) 【支給対象】(1,479人、所得制限なし) ・令和5年4月1日時点で0歳から5歳までの子ども ・令和5年4月2日から令和6年2月29日までの出生者 ・児童手当受給者で別居監護されている児童 【支給額】 ・児童1人につき1万円
					子どもの成長応援臨時給付金 支給事業	0	31,108	31,108	物価高騰の影響を踏まえ、習い事や体験活動などにかかる経費の負担を軽減し、将来を担う子どもたちが豊かな成長につながる機会を得られるよう、子どもの成長応援臨時給付金を支給するため、給付費等を計上します。(全額県補助) 【支給対象】(2,900人、所得制限なし) ・市内在住の小学校1年生から中学校3年生までの児童 【支給額】 ・児童1人につき1万円
					子どもの成長応援臨時給付金 支給事業 人件費	0	195	195	子どもの成長応援臨時給付金支給事業に係る人件費を計上します。(全額県補助)
				総務課 職員係	子どもの成長応援臨時給付金 支給事業 人件費	0	345	345	子どもの成長応援臨時給付金支給事業に係る会計年度任用職員人件費を計上します。(全額県補助)

記者発表資料(令和5年6月5日)

(単位:千円)

歳出	款	項	目	部署	名称	補正前額	補正額	補正後額	補正概要
民生費	生活保護費	生活保護総務費	生活保護総務費	社会福祉課 保護係	生活保護事務費	14,520	7,415	21,935	本年10月以降における生活保護基準の見直し及び医療扶助のオンライン資格確認等に対応するため、システム改修にかかる委託費等を増額計上します。(国庫補助:システム改修1/2、オンライン確認10)
衛生費	保健衛生費	保健衛生総務費	保健衛生総務費	健康支援課 健康医療係	医療機関価格高騰対策支援 給付金支給事業	0	11,564	11,564	市内の医療機関に対し、価格高騰対策支援給付金を支給するため、給付費等を計上します。(地方創生臨時交付金事業) 【支給対象】 ・市内の医療機関 【支給額】 ・市内39医療機関 1医療機関当たり4万円 ・地方独立行政法人さん心医療センター 1,000万円 新型コロナウイルスワクチン接種にかかる委託費等を計上します。(全額国庫補助等)
農林水産業費	農業費	予防費	予防費	健康支援課 成人保健係	新型コロナワクチン 接種事業	55,324	183,513	238,837	【対象者】 ・春開始:65歳以上及び医療従事者等 ・秋開始:5歳以上全ての市民 ・生後6か月から4歳までの初回接種(期間延長)
農林水産業費	農業費	水田農業構造 改革対策費	水田農業構造 改革対策費	農政課 農政係	経営所得安定対策推進事業	124,729	978	125,707	水田の畑地化に取り組み、農業者を支援するため、土地改良区に支払う畑地化協力金に対する補助として、補助金を計上します。(全額県補助)
商工費	商工費	商工業振興費	商工業振興費	商工観光課 商工係	地域応援クーポン券事業	0	166,176	166,176	電気・ガス・食料品等の価格高騰の影響を受けている市民及び市内事業者に対し、負担を軽減するための支援として、市民全員に市内商店等で使用できる割引クーポン券を発行するため、補助金を計上します。(地方創生臨時交付金事業) 【対象者】 ・基準日(令和5年6月30日)において山武市に住民登録がある方 【発行額】 ・1人あたり3,000円を発行 (共通券500円×4枚、中小店専用券500円×2枚) 地域応援クーポン券事業に係る人件費を計上します。(地方創生臨時交付金事業)
教育費	教育総務費	事務局費	事務局費	総務課 職員係	地域応援クーポン券事業 人件費	0	295	295	一人一台端末とクラウド環境を活用した効果的な教育実践を創出・モデル化し、市内小中学校における教育活動の高度化を図るリーディングDXスクール事業として、デジタル教科書の活用研修や、大学と連携した日本語教室を実施するため、報償費等を計上します。(全額国負担)
					合計	240,113	431,090	671,203	

第2表 債務負担行為補正

(追加)

事 項	期 間	限 度 額	千円
学校給食委託料	自 令和5年度 至 令和7年度		299,100

報告第1号

令和4年度山武市一般会計継続費繰越計算書について

令和4年度山武市一般会計継続費繰越計算書について、地方自治法施行令第145条第1項の規定により報告する。

令和4年度山武市一般会計継続費繰越計算書

款	項	事業名	継続費 の総額	令和4年度継続費予算現額			支出済額 及び支出 見込額	残 額	翌年度 通次 繰越額	左の財源内訳		
				予 算 計上額	前年度 通次 繰越額	計				繰 越 金	特 定 財 源	其 他
7	2	道路橋 りよう費	2,500,000,000	669,813,000	667,472,474	1,337,285,474	334,432,700	1,002,852,774	333,352,774	669,500,000		
				円	円	円	円	円	円	円	円	円

令和5年6月6日 提出

山武市長 松下 浩明

報告第2号

令和4年度山武市一般会計繰越明許費繰越計算書について

令和4年度において、地方自治法第213条第1項の規定により、次のとおり翌年度に繰り越したので、地方自治法施行令第146条第2項の規定により報告する。

令和4年度山武市一般会計繰越明許費繰越計算書

款	項	事業名	金額	翌年度繰越額	左の財源内訳				一般財源
					既収入特定財源	未収入特定財源	未収入特定財源	未収入特定財源	
					円	円	円	円	円
3	民生費								
	1	社会福祉費	805,000	805,000					805,000
		成東老人福祉センター管理運営事業							
4	衛生費								
	1	保健衛生費	1,485,000	1,485,000					1,485,000
		健康医療係事務費							
		新型コロナウイルスワクチン接種事業	123,413,988	123,413,988			123,413,988		
		新型コロナウイルスワクチン接種事業職員人件費	6,549,000	6,549,000			6,549,000		
2	清掃費								
		ごみ収集事業	1,296,000	1,295,800					1,295,800
		指定可燃ごみ袋配布事業	31,098,000	31,098,000			2,838,000		28,260,000
5	農林水産業費								
	1	農業費	83,126,000	75,255,000			75,255,000		
		園芸農産支援事業							
		農村地域防災減災事業	87,930,000	87,930,000			58,164,000	18,400,000	11,366,000
		農業水路等長寿命化・防災減災事業	25,850,000	25,850,000	13,507,366		2,198,874	4,600,000	5,543,760
	2	林業費							
		サングリスギ林再生・資源循環促進事業	24,778,000	24,778,000			20,034,966		4,743,034
		災害に強い森づくり事業	8,884,000	8,884,000			5,076,000		3,808,000
6	商工費								
	1	商工費	6,464,000	3,704,550	3,704,550				
		海岸環境美化事業							

款	項	事業名	金額	翌年度繰越額	左の財源内訳				
					既収入 特定財源	未収入 国県支出金	特定財源 地方債	その他	一般財源
7 土木費	2 道路橋りょう 費	道路維持補修事業	21,560,000	13,409,085					13,409,085
		上横地・松ヶ谷線外防災ネットワーク道路整備事業	41,611,000	41,610,800		14,445,000	13,000,000		14,165,800
		蓮沼ホ・連沼イ線外防災ネットワーク道路整備事業	48,115,000	47,227,164		18,552,000	27,200,000		1,475,164
		道路改良事業	8,702,000	8,622,155					8,622,155
4		成東259号線道路改良事業	19,218,000	19,218,000		960,000	17,300,000		958,000
		成田空港周辺対策道路・水路整備事業	20,905,000	20,843,314					20,843,314
		橋梁長寿命化修繕事業	36,007,000	26,304,770		14,928,000	2,200,000		9,176,770
		松尾地区交流拠点等整備構想策定事業	9,735,000	9,735,000			9,700,000		35,000
8 消防費	1 消防費	成東駅北側周辺地区調査・あり方検討事業	29,854,000	29,854,000					29,854,000
		消防施設維持管理事業	1,300,000	1,300,000					1,300,000
9 教育費	2 小学校費	消防ポンプ車等整備事業	18,046,000	18,046,000		471,000	8,700,000		8,875,000
		小学校施設整備事業	2,395,000	2,395,000					2,395,000
	3 中学校費	小学校情報化教育環境整備事業	6,819,000	6,095,000					6,095,000
		中学校施設整備事業	2,453,000	2,453,000					2,453,000
4 幼稚園費	4 幼稚園費	3,100,000	2,768,910					2,768,910	
5 社会教育費	5 社会教育費	通園バス事業	2,000,000	2,000,000		1,800,000			200,000
		歴史民俗資料館改修事業	18,400,000	11,900,000	1,104,600		10,700,000		95,400
		松尾図書館運営事業	47,656,000	47,567,850					47,567,850

款	項	事業名	金額	翌年度繰越額	左の財源内訳			
					既収入 特定財源	未収入 国県支出金	未収入 特定財源 地方債	未収入 特定財源 その他
6	保健体育費	蓮沼スポーツプラザ施設改修事業	20,460,000	20,460,000		18,400,000		2,060,000
7	学校給食費	学校給食センター施設整備事業	41,131,000	28,831,000	1,429,000		27,300,000	102,000

令和5年6月6日 提出

山武市長 松下 浩明

報告第3号

令和4年度山武市一般会計事故繰越し繰越計算書について

令和4年度において、地方自治法第220条第3項ただし書の規定により、次のとおり翌年度に繰り越ししたため、地方自治法施行令第150条第3項の規定により報告する。

令和4年度山武市一般会計事故繰越し繰越計算書

款	項	事業名	支出負担 行為額	左の内訳		支出負担 行為額	翌年度 繰越額	既収入 特定財源	左の財源内訳			説明		
				支出済額	支出 未済額				国 支	県 支	地方債		その他	一般財源
2	1	総務管理 費	円	円	円	円	円	円	円	円	円	円	円	
		民家防音 家屋空調 機器更新 補助事業	1,861,245	1,137,345	723,900	723,900	723,900		110,693			613,207	613,207	新型コロナウイルス感染症及び世界情勢の影響により、部材の調達に不測の日数を要し、年度内の補助事業完了が困難となったため。

令和5年6月6日 提出

山武市長 松下 浩明

報告第4号

令和4年度山武市地方独立行政法人さんむ医療センター公債管理特別会計繰越明許費繰越計算書について

令和4年度において、地方自治法第213条第1項の規定により、次のとおり翌年度に繰り越したので、地方自治法施行令第146条第2項の規定により報告する。

令和4年度山武市地方独立行政法人さんむ医療センター公債管理特別会計繰越明許費繰越計算書

款	項	事業名	金額	翌年度繰越額	左の財源内訳			
					既収入特定財源	未収入特定財源		一般財源
						国県支出金	地方債	
1	貸付金	さんむ医療センター貸付金	1,593,100,000	1,593,000,000	円	円	円	円

令和5年6月6日 提出

山武市長 松下 浩明

報告第5号

令和4年度山武市水道事業会計予算繰越計算書について

令和4年度山武市水道事業会計予算について、地方公営企業法第26条第2項ただし書の規定により、次のとおり翌年度に繰り越したの
で、同条第3項の規定により報告する。

令和4年度山武市水道事業会計予算繰越計算書

地方公営企業法第26条第2項ただし書の規定による事故繰越額

款	項	事業名	予算計上額	支払義務 発生額	翌年度 繰越額	左の財源内訳		不用額	翌年度繰越額 に係る繰越を 要するたな卸 資産の購入限 度額	説明
						損益勘定 留保資金				
1	水道事業 費用	1 営業費 用	山武浄水 場受変電 設備高圧 ケーブル 交換工事	円	円	円	8,250,000	円	円	ロシア・ウク ライナの政情 不安、新型コ ロナウイルス 感染症拡大に 伴う経済活動 の制限等によ る部品の調達・ 安全対策等に 時間を要すた め。

令和5年6月6日提出

山武市長 松下 浩明

令和5年山武市第2回定例記者発表資料
【行事・事業案内】

令和5年度新型コロナウイルス感染症対応地方創生臨時交付金について

山武市では、新型コロナウイルス感染症対応及び物価高騰対策として、国の交付金を活用し、全市民を対象とした地域応援クーポン券を配布する予定です。また、低所得世帯を対象とした給付金の給付、子育て世帯の支援として未就学児童の保護者への給付金の給付、更に、市内医療機関を対象とした給付金の給付も予定しております。

なお、6月開会の市議会定例会において補正予算案を提出する予定です。

○地域応援クーポン券事業（総事業費 166,176 千円）

原油価格・物価高騰等の影響を受けている市内商店における消費を促すため、市内登録商店等で使用できる割引クーポン券の全市民への発行、利用により、地域事業者の事業継続支援及び市民生活の負担軽減並びに地域経済の活性化を図ります。

（対象者）全市民

（給付額）1人当たり3千円

○子育て世帯応援給付金支給事業（総事業費 15,183 千円）

電力・ガス・食料品等価格高騰の影響を受けている子育て世帯に給付金を給付することで、保護者の負担を軽減します。

（対象者）未就学児童の保護者（出生見込者含む）

（給付額）未就学児童1人当たり1万円

○医療機関価格高騰対策支援給付金支給事業（総事業費 11,564 千円）

電力・ガス・食料品等価格高騰の影響を受けている市内医療機関に給付金を給付することで、医療サービス提供体制の継続を支援します。

（対象者）市内開業医及びさんむ医療センター

（給付額）1医院当たり4万円、さんむ医療センター10,000千円

○問合せ先

山武市総合政策部企画政策課 TEL0475-80-1132

千葉県誕生 150 周年記念事業 山武市サマーカーニバルの概要について

名称 千葉県誕生 150 周年記念事業 山武市サマーカーニバル

日時 7月29日(土曜日) 14:00～20:00 予備日30日(日曜日)

目的 山武市サマーカーニバルは本市を代表する一大イベントであり、地域の賑わいや観光振興及び地域経済活性化を目的とし、市民はもちろんのこと県内外から花火などを楽しみにしている多くの観光客が訪れる。

内容 蓮沼海浜公園展望塔前広場で例年開催されているカーニバルで、ステージパフォーマンスや様々な出店により会場はにぎわいます。華やかなサンパ隊の行進で会場は賑わい、イベントのフィナーレには、海岸から打ち上げられる花火が夜空を彩ります。
なお、令和5年は、千葉県誕生 150 周年のため千葉県の魅力を発信する様々なイベントが県内で実施されます。

場所 蓮沼海浜公園展望塔前広場

料金 無料

事務局 山武市サマーカーニバル実行委員会事務局
(山武市商工観光課内)
0475(80)1202



山武市歴史民俗資料館 企画展示・郷土資料展示紹介

① 令和5年度企画展 前期「岡も河もよし一道具でみる昔のさんむー」

開催日時：令和5年5月9日（火）から令和5年9月24日（日）まで

概要：今回の展示では「平野のくらし」「台地のくらし」「水辺のくらし」の3つのくらしから、山武市で使用された民具をご覧ください。

山武市域は、西の下総台地上には、杉を中心とした山林が広がり、東に進むにつれ見渡す限り水田の九十九里平野、そして東端は太平洋に接しています。

そのような環境にある山武市域で、昔の人たちが自然環境とどのように向き合い生活してきたのか、歴史民俗資料館所蔵の民具を通して紹介しています。

また、企画展のタイトルである「岡も河もよし」とは山武市出身の歌人伊藤左千夫が明治39（1906）年に詠んだ歌の一節です。

左千夫が成東駅に到着した時の故郷の様子を懐かしく思って詠んだ、そんな山武市域の風情ある暮らしを感じることができます。

展示内容：田船、水車、大鋸、桶づくり道具、煮汁たるなど

アピールポイント：普段は展示していない、様々な民具が当時の写真と共に見られます。

また、展示品の中にある「煮汁たる」は、桶は山林から、煮汁の原料となる魚は海から、そしてその煮汁は畑に撒いて肥料とした、という「平野のくらし」「台地のくらし」「水辺のくらし」が1つに繋がった逸品です。（←展示担当学芸員イチオシ）



企画展入口



平野の暮らし①



平野の暮らし②

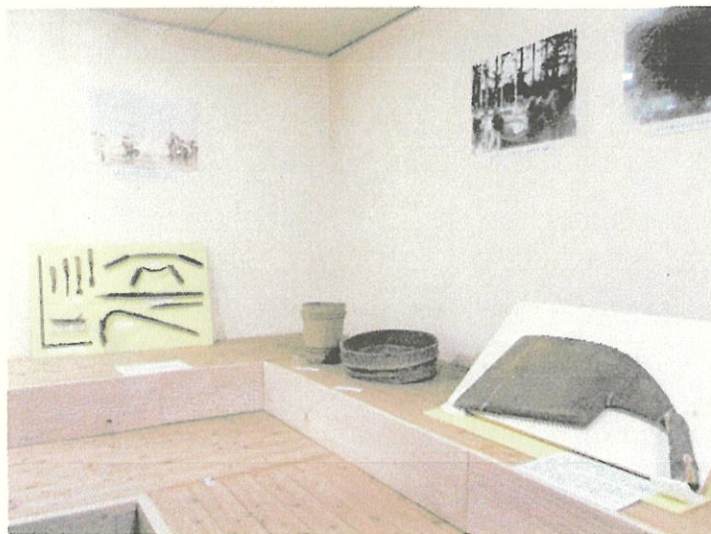

台地の暮らし



水辺の暮らし

令和5年度企画展 前期

「岡も河もよしー道具でみる昔のさんむー」

期間 令和5年5月9日(火)～9月24日(日)

久々に家帰り見て故郷の
今見る目には岡も河もよし

左千夫

境川と下総台地



馬車による運び出し



水車での水くみ



地引網

開催期間中の休館日

5月	15日(月)	22日(月)	29日(月)	8月	7日(月)	14日(月)	21日(月)	28日(月)
6月	5日(月)	12日(月)	19日(月)	26日(月)	9月	4日(月)	11日(月)	19日(火)
7月	3日(月)	10日(月)	18日(火)	24日(月)	31日(月)	※25日(月)～10月6日(金)は展示替え休館		

山武市歴史民俗資料館

- 問い合わせ先 〒289-1324 千葉県山武市殿台 343-2
- 電話/FAX 0475-82-2842
- 開館時間 午前9時～午後4時30分

※新型コロナウイルスの感染状況によって、休館になる場合があります。

協力:山武市歴史民俗資料館友の会



② 令和5年度郷土資料展示「牧野富太郎と食虫植物群落」

開催日時：令和5年5月9日（火）から令和5年9月24日（日）まで

概要：朝ドラのモデルにもなっている日本の植物学の父「牧野富太郎」は、国指定天然記念物「成東・東金食虫植物群落」（山武市島）とも深い関わりがあります。

牧野富太郎は大正15年の論文で、内務省の群落の管理方法に対し、「かえって食虫植物の滅亡を促進する」と警告を発しました。

また、牧野富太郎は何度も「成東・東金食虫植物群落」を訪れ、地元研究者への指導等も行っていました。

現在もなお続けられている成東・東金食虫植物群落の保護活動の礎を築いた牧野富太郎とその群落との関係を資料を通して紹介しています。

展示内容：警告文紹介パネル、牧野富太郎と朝比奈泰彦の群落来訪時の写真パネル、牧野富太郎著「日本植物図鑑」、明治36年採集植物標本など

アピールポイント：朝ドラのモデルで話題の牧野富太郎と、山武市の国指定天然記念物 成東・東金食虫植物群落との関わりを当時の資料と共に見ることができます。また、令和2年度の国指定100周年展示の際に配布した、解説資料も無料で再配布しています。



企画展

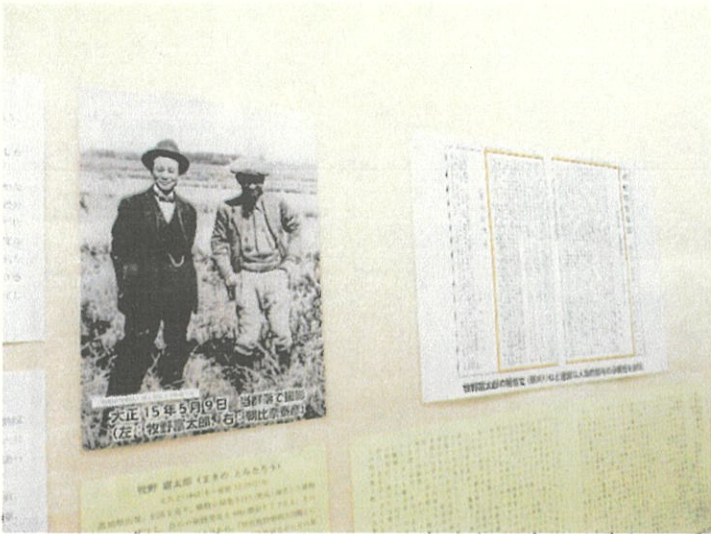

牧野富太郎と朝比奈泰彦



牧野富太郎著「日本植物図鑑」



明治36年採集植物標本



令和2年度の国指定100周年展示解説資料