



令和3年秋の叙勲

瑞宝小綬章 防衛功勞
塚本 修由 氏

元 航空自衛隊第3術科学校長

瑞宝单光章 郵政業務功勞

今関 和夫 氏

元 日本郵政公社職員

死亡叙位・叙勲

正六位 瑞宝双光章

故 秋庭 春夫 氏

(松尾町借毛本郷)

元 松尾小学校長

危険業務従事者叙勲

瑞宝双光章 警察功勞

藤岡 正憲 氏

(木原)

瑞宝单光章 警察功勞

每熊 繁行 氏

(蓮沼二)

紺綬褒章

紺綬褒章は、公益のために私財を寄附した個人や団体に国から贈られる褒章で、市へ多額の私財を寄附された功績により受章されました。

檜木 勝典 氏

(横田)

山武市表彰

多分野で市に貢献された方に、功勞表彰と善行表彰を行いました。

功勞表彰

多年にわたり教育委員として、教育行政の発展に貢献されました。

小野崎 一男 氏

(松尾町田越)

善行表彰

市内16の全小中学校にテントを寄贈していただきました。

天野 貴三 氏

(埴谷)

防犯表彰

長きにわたり防犯活動に尽力された方々に、各機関から表彰状が贈られました。

〔警察庁長官・全国防犯協会連合会
長連名表彰〕

《防犯栄誉銀賞》

山武市防犯協会

佐久間 諭 氏

《防犯栄誉銅賞》

山武市防犯協会

並木 三喜男 氏

〔千葉県防犯協会会長表彰〕

《防犯功勞者》

山武市防犯協会

宮原 茂 氏

《優良防犯指導員》

山武市防犯協会

小倉 進 氏

田邊 隆男 氏

山田 敬一 氏

〔山武警察署管内防犯協会連合会長表彰〕

《防犯功勞者》

山武市防犯協会

越川 政道 氏

中村 正和 氏

綿貫 輝也 氏

山武警察署管内の小中学生が作成した防犯ポスターの中から、5点の作品が入賞しました。

〔山武警察署管内防犯ポスター展〕

《小学5年生の部》

金賞 山武市立成東小学校

田所 佑奈 さん

銅賞 山武市立松尾小学校

石川 陽詩 さん

《小学6年生の部》

銀賞 山武市立南郷小学校

布施 菜々美 さん

《中学生の部》

金賞 山武市立山武中学校

松本 佑果子 さん

銅賞 山武市立蓮沼中学校

石橋 大知 さん

文化の日千葉県功労者表彰

長きにわたり県の農林水産分野で地域活性化に貢献された方々が、千葉県知事より表彰され、市に報告へ訪れました。

◆農林水産功労

団体 **山武市成東観光苺組合**
(代表 組合長 中村 隆幸 氏)
個人 **鈴木 和子 氏**



▲写真左から上大川副市長、中村氏、鈴木氏、松下市長

千葉司法書士会と空家等の対策に関する協定を締結しました

10月28日、山武市と千葉司法書士会は相互に連携・協力し、市内の空家等が管理不全な状態とならないよう空家等の対策を進め、空家等の活用を促進することを目的とし「山武市における空家等の対策に関する協定」を締結しました。

空家に関する法律相談や相続等の権利関係でお悩みの方はぜひご相談ください。

☎ 都市整備課 ☎0475(80)1192



防犯パトロールカーを寄贈いただきました！

このたび、夢まるふぁんど委員会様より、山武市への青色防犯パトロールカーの寄贈が決定し、11月5日に千葉県立羽衣公園にて寄贈式が挙行されました。

現在、山武市では、山武警察署による指導のもと、防犯協会や防犯パトロール隊等の関係団体と連携し、青色防犯パトロールカーによるパトロール活動を行っています。

今回寄贈いただきました青色防犯パトロールカーを十分に活用し、安全で安心なまちづくりの実現に向けて活動していきたいと思っております。



基幹バス新路線の実証実験開始

基幹バス新路線(蓮沼・空港道路線/山室・豊岡循環線)実証実験運行の出発式が行われました。

9月末に「蓮沼循環」バスが路線廃止されたことや、豊岡地区の利便性の向上を図ることなどを目的として、実証実験を行います。

令和4年9月末までの1年間の実証実験期間となります。
(10月16日)



新型コロナワクチン接種関連情報

◆集団接種の予約は11月で終了しました

新型コロナワクチン接種は、11月10日現在で、市民の約79%が2回目接種を終了しています。

新型コロナワクチン接種を希望される方で、まだ予約がお済みでない場合は、お早めに市コールセンターまでご相談ください。これから接種を希望する方へは、市内医療機関の協力のもと、個別接種で接種を行います。接種実施日が限られていますので、ご注意ください。

山武市新型コロナウイルスワクチン接種コールセンター

☎0475(77)7795

受付時間：平日午前9時～午後5時

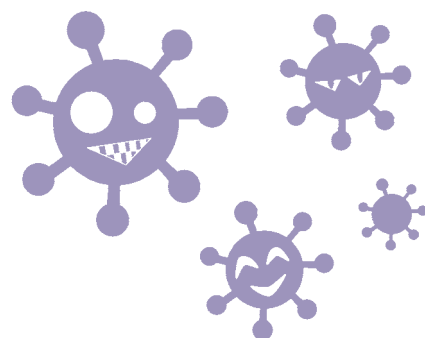

◆3回目のワクチン接種について

医療従事者から順次、新型コロナワクチンの3回目接種が始まります。

2回目接種から8カ月以上経過した方に、順次個別に通知を送付しますので、通知到着までお待ちください。

◆年末年始は感染防止対策の徹底を！

新型コロナワクチン接種後も感染しないわけではありません。接種を受けた人も基本的な感染防止対策の継続をお願いします。ワクチン接種により、感染しても無症状で終わる可能性が高くなり、対策を怠ったことにより、知らず知らずのうちに、感染を拡大させてしまうことが懸念されています。

年末年始は、人と会う機会が増える時季です。ワクチン接種をしたことで安心感があるかもしれませんが、引き続き「3つの密」の回避や、「人と人との距離の確保」「マスクの着用(咳エチケットの徹底)」「手洗いなどの手指衛生」をはじめとした基本的な感染防止対策を図りましょう。



☎ 健康支援課 ☎0475(80)1171

市の財政状況

市民の皆さんに市の財政状況をご理解いただくために、令和3年度上半期(4月～9月末)における予算の執行状況と令和2年度決算に係る財政健全化判断比率等をお知らせします。

1. 令和3年度上半期予算の執行状況

【一般会計】

令和3年度一般会計予算は当初予算額238億5600万円から令和3年9月までに8億8516万円の増額補正を行い、247億4116万円となりました。なお、前年度繰越額16億6263万円を含めた総額で264億379万円となりました。

上半期における歳入の収入済額は118億9354万円で収入率は45.0%、歳出の支出済額は97億6653万円で執行率は37.0%となっています。

●歳入

区 分	予算現額	上半期(4/1～9/30)	
		収入済額	収入率(%)
市 税	54億1344万円	34億7281万円	64.2
分担金・負担金など(※1)	3億5702万円	1億7154万円	48.0
繰越金・繰入金	25億1185万円	9億286万円	35.9
諸 収 入	12億3334万円	2億9198万円	23.7
地方交付税	59億円	47億2584万円	80.1
国庫支出金・県支出金	50億2411万円	14億9336万円	29.7
市 債	44億800万円	0万円	0.0
そ の 他(※2)	15億5603万円	8億3515万円	53.7
歳入合計	264億379万円	118億9354万円	45.0

※1: 分担金、負担金、使用料、手数料、財産収入、寄附金

※2: 地方譲与税、地方消費税、ゴルフ場利用税、環境性能割交付金 など

※3: 公債費、災害復旧費、諸支出金、予備費

注: 表示単位未満を四捨五入しているため、合計と一致しない場合があります。

●歳出

区 分	予算現額	上半期(4/1～9/30)	
		支出済額	執行率(%)
議 会 費	1億9960万円	1億274万円	51.5
総 務 費	31億4万円	12億4944万円	40.3
民 生 費	74億3736万円	30億5768万円	41.1
衛 生 費	25億1542万円	10億3539万円	41.2
農 林 水 産 業 費	17億8961万円	4億5780万円	25.6
商 工 費	4億1416万円	2億3104万円	55.8
土 木 費	30億6470万円	6億1530万円	20.1
消 防 費	14億6246万円	5億5019万円	37.6
教 育 費	41億3753万円	13億6275万円	32.9
そ の 他(※3)	22億8291万円	11億420万円	48.4
歳出合計	264億379万円	97億6653万円	37.0

【特別会計】

特別会計名	予算現額	上半期(4/1～9/30)			
		歳入		歳出	
		収入済額	収入率(%)	支出済額	執行率(%)
国民健康保険特別会計(事業勘定)	62億5398万円	27億3939万円	43.8	25億6065万円	40.9
国民健康保険特別会計(直営診療施設勘定)	1億1504万円	3196万円	27.8	2587万円	22.5
後期高齢者医療特別会計	6億3980万円	2億2931万円	35.8	1億3159万円	20.6
介護保険特別会計	51億3882万円	25億4237万円	49.5	20億6113万円	40.1
組合立国保成東病院事業清算事務特別会計	6200万円	3557万円	57.4	3052万円	49.2
地方独立行政法人さんむ医療センター公債管理特別会計	3億4641万円	2500万円	7.2	2500万円	7.2
農業集落排水事業特別会計	2億8320万円	2億547万円	72.6	1億2284万円	43.4

2. 令和2年度決算に係る財政健全化判断比率および資金不足比率

【財政健全化判断比率】

山武市の財政状況は健全段階にあります。全ての指標で国の定める基準を下回っており、良好な状態にあります。

(単位:%)

区分	山武市の比率	早期健全化基準	財政再生基準
実質赤字比率(※4)	—	12.86	20.00
連結実質赤字比率(※5)	—	17.86	30.00
実質公債費比率(※6)	7.9	25.0	35.0
将来負担比率(※7)	—	350.0	

◎実質赤字比率と連結実質赤字比率は赤字がないため、将来負担比率は算出値がマイナスのため「—」で表示しています。

※4 普通会計の赤字から財政運営の深刻度をみる比率

※5 すべての会計の赤字から財政運営の深刻度をみる比率

※6 借金の返済額等の大きさから資金繰りの危険度をみる比率

※7 市が抱える負債の残高から将来財政への圧迫度をみる比率

【資金不足比率(※8)】

山武市は全ての公営企業で資金不足はなく、財政の健全性を保っています。

(単位:%)

会計名	山武市の比率	経営健全化基準
水道事業会計	—	20.0
農業集落排水事業特別会計	—	20.0

◎いずれの会計も資金不足が生じていないため、「—」で表示しています。

※8 企業会計の資金不足割合から経営状況の深刻度をみる比率

問 財政課 ☎0475(80)1121

令和2年度 山武市人事行政の運営等の状況

地方公務員法第58条の2の規定により、令和2年度における山武市人事行政の運営等の状況を公表します。

第1 職員の任免および職員数の状況

1 採用・退職者数について(令和2年度)

区 分	人 数
採用者数(派遣含む)	21
退職者数(派遣含む)	27

第2 職員の給与の状況

1 一般行政職員の平均給与月額など

区 分	平均年齢(歳)	平均給与月額(円)	給 料(円)	
			給 料(円)	諸手当(円)
令和3年4月1日現在	41.07	377,155	326,902	50,253
令和2年4月1日現在	41.08	375,563	328,208	47,355

2 技能労務職員の平均給与月額など

区 分	平均年齢(歳)	平均給与月額(円)	給 料(円)	
			給 料(円)	諸手当(円)
令和3年4月1日現在	59.03	345,380	320,500	24,890
令和2年4月1日現在	58.08	335,646	314,300	21,346

第3 職員の勤務時間その他の勤務条件の状況

1 勤務時間の状況(令和2年4月1日現在)

開始時刻	終了時刻	休 憩
8:30	17:15	12:00~13:00

第4 職員の分限および懲戒処分の状況

1 職員の分限処分の状況(令和2年度) (人)

降 任	免 職	休 職	降 給
0	0	6	0

2 職員の懲戒処分の状況(令和2年度) (人)

戒 告	減 給	停 職	免 職
1	0	0	0

第5 職員のサービスの状況

1 年次休暇の状況(令和2年度)

平均取得日数(日)	消 化 率(%)
10.7	27.8

2 育児休業および部分休業の状況(令和2年度)

区 分	育児休業 取得者数	部分休業 取得者数	
		うち両休業取得者数	部分休業 取得者数
男性職員	0	0	0
女性職員	12	0	2

第6 職員の研修の状況

職員の勤務能率の向上及び増進を目的に、市及び千葉県自治研修センター、山武郡市広域行政組合等において研修を実施。

研修場所	研 修 内 容	
千葉県自治研修センター	管理職能力開発コース	課長研修
	実務遂行能力開発コース	法制執務(基礎・応用)研修、契約事務研修、固定資産税(土地・家屋)研修、徴収事務(初級・上級)研修、戸籍事務研修、財務事務研修
	能力開発コース	政策法務研修、住民協働推進研修、(データ活用向上研修)
	基礎能力開発コース	ロジカル・ライティング研修、業務マニュアル作成研修、モチベーションアップ研修、(管理監督者のロジカル・ライティング講座)
講座・セミナー	知っておくべき民法講座、事務ミス防止講座、会計年度任用職員講座、働き方改革のための業務改善講座	
山武郡市広域行政組合	新規採用職員研修、初級職員研修、中級職員基礎研修、中級職員応用研修、中堅職員基礎研修、中堅職員応用研修、管理職研修、人事評価者研修、クレーム対応研修、行政不服審査法研修	
市役所内研修	新規採用予定者研修、新規採用職員研修、再任用研修	

第7 職員の福祉および利益の保護の状況

1 福利厚生(令和2年度実績) (人)

種 類	受益者数	内 容
結核検診	262	胸部X線撮影
生活習慣病予防検査	273	問診、血圧、血液、尿、心電図検査等(人間ドック受診者除く)
職員厚生会補助金	456	山武市職員厚生会へ補助金 787千円

2 公務災害補償(令和2年度実績) (件)

加入団体名	対象件数	内 容
地方公務員災害補償基金等	2	公務中の受傷

第8 公平委員会における業務の状況

1 勤務条件に関する措置の要求(令和2年度) (件)

措置要求件数	措置の要求内容
0	—

2 不利益処分に関する不服申立て(令和2年度) (件)

不服申立て件数	不服申立ての内容
0	—

☎ 総務課 ☎0475(80)1117



健康・福祉

**社会保険等健康保険加入者の
家族(被扶養者)を対象とした
特定健康診査のお知らせ**

社会保険等健康保険(職場で加入する健康保険組合、全国健康保険協会管掌健康保険、各種共済組合船員保険等の医療保険)の被扶養者を対象とした特定健康診査を行います。

対象者 社会保険等健康保険加入者の家族(被扶養者)で40〜74歳の方

※国民健康保険、後期高齢者医療制度加入者は受診できません。

日時

12月23日(木) 午前9時30分〜11時15分・午後2時〜3時
12月24日(金) 午前9時30分〜11時15分

場所 成東保健福祉センター
費用 加入されている医療保険者によって異なります(受診券を確認してください)。

健診内容 問診(服薬歴、喫煙歴等)・計測(身長、体重、腹囲、BMI)・診察(身体計測)・血圧測定・血液化学検査・肝機能検査・血糖検査・尿検査・詳細項目(該当者のみ実施)

受診までの手続き

各医療保険者によって手続き方法が異なりますので、加入されている医療保険者か被保険者の勤務先へご確認ください。

受診時に持参するもの

・受診券(加入されている医療保険者が発行したもの)
・被保険者証

※集団健診で受けられない場合は、個別健診を受けることができますので、ぜひ受診しましょう。

問 集団健診

…一般社団法人千葉衛生福祉協会千葉診療所 健康管理部

☎043(224)2016

個別健診…加入されている医療保険者



国民年金保険料の後払い (追納)制度があります

国民年金保険料の免除・納付猶予・学生納付特例を承認された期間は、保険料を全額納付した場合と比べて老後に受給できる年金額が少なくなります。

そこで、将来受け取る年金額を増やすために、10年以内であればさかのぼって納めることができます(追納制度)。

ただし、保険料の免除などを承認された期間の翌年度から数えて、3年度目以降に追納する場合には、当時の保険料額に経過期間に応じた加算額が上乘せされますので、追納を希望する方はお早めに年金事務所でお申し込みください。

問 ねんきん加入者ダイヤル

☎0570(003)004

千葉年金事務所

☎043(242)6320



国民年金保険料は口座振替・クレジットカード納付が便利です

国民年金保険料の納付には、口座振替・クレジットカードが利用できます。

口座振替には、当月分保険料を当月末に振替納付することにより、月々50円割引される「早割制度」や、現金納付よりも割引額が多い「6カ月前納」「1年前納」「2年前納」もありお得です。

口座振替を希望する方は、納付書または年金手帳、通帳、金融機関届出印を持参のうえ、希望する金融機関または年金事務所へお申し出ください。

クレジットカード納付を希望する方は、納付書または年金手帳、クレジットカードを持参のうえ、年金事務所へお申し出ください。

なお、カード名義人が本人・配偶者以外の場合には、カード名義人の同意書の提出が必要です。

※前納には申込期限があります。※月々払いは申し込みの2〜3カ月後に開始されます。希望する方はお早めにお申し出ください。

問 千葉年金事務所

☎043(242)6320

お知らせ



子育て・教育

令和4年度山武市学童クラブの利用申し込み

学童クラブの利用対象となる児童は、小学校に就学している児童で保護者および同居の親族が就労や疾病等により昼間家庭にいない児童です。

年度当初から通年で利用を希望される場合の申請方法等は次のとおりです。

【申請書類の配付および提出期間】
12月1日(水)～24日(金)

【申請書類の配付および提出場所】
子ども教育課または利用希望の学童クラブ

【学童クラブ実施場所】

大富学童クラブ／南郷学童クラブ／鳴浜学童クラブ／緑海学童クラブ／日向学童クラブ／陸岡学童クラブ／山武北学童クラブ／蓮沼学童クラブ／成東学童クラブ／松尾学童クラブ／大平学童クラブ
※成東・松尾・大平学童クラブは指定管理者制度を導入しているため、申請書類の配付場所および提出場所が異なります。ご注意ください。

◆松尾および大平学童クラブ

【申請書類の配付および提出期間】

12月1日(水)～24日(金)

【申請書類の配付および提出場所】

松尾または大平学童クラブ

☎ 090(2562)9634

大平学童クラブ

☎ 0479(80)7221

◆成東学童クラブ

成東学童クラブでは、利用を希望される方を対象に入所説明会を開催します。申請書類は説明会当日に配付します(新型コロナウイルス感染症対策のため、マスク着用の上、なるべく保護者様一人での参加にご協力ください)。

日時 令和4年1月22日(土)

午前10時～11時

場所 成東学童クラブ(成東小学校グラウンド脇)

☎ 090(4755)8164

※学童クラブごとに定員があります。定員を超える場合、待機していただくことになります。

※各学童クラブへの問い合わせは、午後2時30分～午後6時の間をお願いします。

☎ 0475(80)1455

子ども教育課

☎ 070(3977)6600

☎ 0475(80)1455

☎ 0475(80)1455

子ども第二の居場所

『さんむわくわく館』オープン

子どもたちが、安心して、ゆっくり過ごしたり、勉強したりできる場所として『さんむわくわく館』を開設します。

わくわく館は、「自分のペースで学びたい」、「家で一人で過ごすのが心配」、「勉強や宿題を教えて欲しい」等々のご要望にお応えします。

具体的には、習熟度に応じた学習支援やプログラミング等の学び支援、友だち作りや外国にルーツを持つ子どもへの日本語習得支援など、子どものニーズや気持ちに寄り添った支援を行います。

開館時間が10時間と長いので、利用しやすい時間に、好きな時間利用することができます。

詳しくは、電話やホームページで確認ください。

開設日 令和4年1月中旬を予定

場所 山武市成東二五五三一(浪切不動尊隣)

開館日 月・水・木曜日(除祝日)

時間 午前9時～午後7時

対象 市内在住の小・中学生

☎ 070(3977)6600

☎ 0475(80)1455

☎ 0475(80)1455

就職やスキルアップにハロートレーニング(公的職業訓練)を活用してみませんか

ハロートレーニングは、希望する仕事に就くために必要な職業スキルや知識を習得することができる公的制度です。

訓練コースは、事務、IT、介護、デザイン、製造、CAD等、さまざまな分野があります。テキスト代を除き、受講料は無料です(一部の有料のコースもあります)。

また、受給要件を満たす方には、職業訓練受講給付金が支給されます。詳しくは、ハローワークへご相談ください。



ハロートレーニング
— 魚がば学べ —

☎ 043(242)1181(部門コード 42#)



暮らし・環境

地域安全ニュース

年末年始は家族の絆で STOP! 電話de詐欺!

9月末現在、県内では20億円を超える電話de詐欺の被害が発生しています。

山武警察署管内においても、同月末現在、被害件数6件、被害額712万円にも及んでいます。

家族で過ごす時間が多いこの時期に電話de詐欺対策について話し合いましょう。

◆家庭内での対策

・普段から家族間でこまめに連絡を取り、秘密の合言葉を決めましょう。

・自宅の電話は常に留守番設定にしましょう。

・番号通知サービスを利用し、見覚えのない番号には出ないようにしましょう。

◆もしも電話を取ってしまったら

・「お金」「キャッシュカード」、「ATM」のキーワードが出たら詐欺を疑い、家族や警察に相談しましょう。

問 山武警察署生活安全課

☎ 0475(82)0110

冬の交通安全運動 「その一杯 愛車も走る凶器に 早変わり」

12月10日(金)から19日(日)までの10日間、冬の交通安全運動が実施されます。

年末は、お酒を飲む機会も増え、飲酒運転に起因する交通事故の発生が懸念されます。

さらにこの時期は、日没が早く日の出も遅いことから、夕暮れ時から夜間、明け方における交通事故が増加する傾向にあります。

一人一人が交通ルールを守り交通マナーを実践して、悪質危険な飲酒運転や悲惨な交通事故の防止につとめましょう。

●運動重点

① 飲酒運転の根絶

② 夕暮れ時や夜間、明け方における交通事故防止

③ 子どもと高齢者の交通事故防止

問 市民自治支援課

☎ 0475(80)1271



万が一に備えて、自転車も 保険に加入しましょう

自転車は「車両」であることから、交通ルールやマナーを守らず、危険な運転をすると、重大な交通事故につながる恐れがあります。

交通ルールやマナーを守り、「交通事故に遭わない、起こさない」ようにし、乗る前には自転車を確認・点検しましょう。

◆自転車安全利用五則

① 車道が原則、歩道は例外

② 車道は左側を通行

③ 歩道は歩行者優先で車道寄りを徐行

④ 安全ルールを守る

・ 飲酒運転、二人乗り等の禁止

・ 夜間はライトを点灯

・ 信号を守る

・ 交差点での一時停止安全確認

・ 傘差し、携帯電話等使用禁止

⑤ 子どもはヘルメットを着用

近年、自転車同士の事故のほか

に、自転車が加害者となり歩行者にけがを負わせてしまい、運転者やその家族に高額な損害賠償が請求される事故が発生しています。

もしもの時のために、自転車も保険に加入しましょう。

問 市民自治支援課

☎ 0475(80)1271

12月10日～16日までは「北朝鮮 人権侵害問題啓発週間」です

平成18年6月に「拉致問題その他北朝鮮当局による人権侵害問題への対処に関する法律」が施行され、毎年12月10日から16日までの1週間を「北朝鮮人権侵害問題啓発週間」とすることとされました。

拉致問題を始めとする北朝鮮当局による人権侵害問題は、国際社会を挙げて取り組む課題とされています。

解決のためには、この問題について関心と認識を深めていくことが大切です。

不明な点がある場合は、お近くの警察署へご連絡ください。

問 山武警察署警備課

☎ 0475(82)0110



お知らせ

ゼロカーボンシティ宣言都市 ゼロカーボンアクション

ゼロカーボンアクションとは、脱炭素社会の実現に向けた一人一人の行動です。今回は、エネルギーの節約・転換の取り組み方法について紹介します。

①再エネ電気への切り替え

太陽光発電などの再生可能エネルギーはCO₂を排出しません。

②クールビズ・ウォームビズ

家庭からのCO₂排出量の約18%は冷暖房が占めています。気候に合わせた服装で、冷暖房の適切な温度設定をしましょう。

③節電

家庭の電気消費量のうち約5%が待機電力です。こまめなスイッチオフを心がけましょう。

④節水

上下水道の使用もエネルギーを消費しているため、CO₂を排出しています。

⑤省エネ家電の導入

家庭から排出されるCO₂の約半分は電気の使用によるものです。家電を買換えの際には、省エネ製品への切り替えを検討しましょう。

⑥宅配サービスができるだけ一回で受け取る

宅配便の約15%が再配達であり、自動車等を使用しています。CO₂が排出されています。日時指定や宅配BOX等を利用し、1回で受け取るよう工夫しましょう。

⑦消費エネルギーの見える化

電力使用量をカウントするスマートメーターの導入により、ウェブサイトを通じて自宅の電気使用状況や料金の見える化が可能です。



「さんむドリーム創業塾」

第8期生募集

創業時に必要な知識を習得できるセミナーです。創業を考えている方や興味がある方など、どなたでも受講できます。

日時	内容
1日目 1月16日(日) 午後1～6時	①創業基礎Ⅰ 創業、第二創業の心構えと準備について ②創業基礎Ⅱ 自分の経営戦略を考えよう
2日目 1月23日(日) 午後1～6時	③経営基礎Ⅰ 商品戦略・販売戦略・経営戦略 ④経営基礎Ⅱ マーケティングリサーチ・販売促進・インターネットの活用など
3日目 1月30日(日) 午後1～6時	⑤会計・税務 帳簿の付け方や決算申告書の作り方など会計の基礎を学ぶ ⑥人事・法務 労働法規やマネージメント
4日目 2月6日(日) 午後1～6時	⑦創業実務 資金調達・法人設立・許認可 ⑧実習 事業計画書を作ろう

参加費 無料

定員 10人

場所 山武市商工会

申込期限 1月14日(金)

申込先 山武市商工会

☎ 0479(86)5147

農地の出し手・受け手を募集します

公益社団法人千葉県園芸協会(以下機構)は、農地の中間的受け皿となり、高齢などを理由に農業をリタイアする方など(出し手)から農地を借り受け、意欲ある担い手(受け手)へ貸し付けることで、農地の集積、耕作放棄地の解消に取り組んでいます。

農地を貸したい方や、農地を借りたい方は、農地のある市町村または機構にご相談ください。

農政課

☎ 0475(80)1211

(公社)千葉県園芸協会農地部

☎ 043(223)3011

農地の適正な管理をお願いします

冬季を迎え、乾燥した農地の砂が風で飛ばされて、道路や水路等、周辺土地に流入してしまうことが増えてきております。

農地を適正に管理して頂き、周辺土地に影響が出ないようにお願いいたします。

農業委員会事務局

☎ 0475(80)1241



老後の生活に備えて農業者年金に加入しませんか

自分で納めた保険料とその運用益を原資として支給される年金で、農業者にとってメリットの多い内容となっております。老後の生活に備え加入を考えてみませんか？

加入資格

- ・ 20歳以上60歳未満
- ・ 年間60日以上農業に従事
- ・ 国民年金の第1号被保険者

◆保険料額は自由に決められます

- ・ 月額2万円から6万7千円まで千円単位で自由に設定できます。

◆少子高齢化に強い年金です

- ・ 自ら積み立てたその保険料と運用益により将来受け取る年金額が決まる積立方式で加入者・受給者の数に左右されにくい年金です。

◆終身年金で80歳までの保証付き

- ・ 原則65歳から生涯支給され、仮に80歳前に死亡した場合でも、80歳まで受け取れるはずであった老齢年金が死亡一時金として遺族に支給されます。

◆税制面での優遇措置があります

- ・ 支払った保険料は、全額が社会保険料控除の対象となり、所得

税・住民税が節税になります。

◆担い手を対象に保険料の国庫補助があります

- ・ 認定農業者で青色申告者などの要件を満たした方には、保険料の国庫補助(月額最高1万円)があります。

☎ 農業委員会事務局

☎ 0475(80)1241

☎ 独立行政法人農業者年金基金

☎ 03(3502)3199

中小企業運営資金

利子補給制度のご案内

対象となる資金

- ・ 千葉県中小企業振興資金(千葉県制度融資)
- ・ (株)日本政策金融公庫国民生活事業の事業資金融資
- ・ (株)日本政策金融公庫中小企業事業融資
- ・ 緊急保証制度(事業にかかるとのに限る)

※当初借入日から1年以内に返済期限の到来する資金、新型コロナウイルス感染症特別貸付等、実質無利子となる資金を除く

利子補給対象期間

令和3年1月1日から12月31日までの期間(令和3年が融資初年

の場合は、当該融資日から)

※利子補給金が受け取り可能な期間は、当初借入日から10年以内

利子補給要件

- ・ 令和4年1月1日現在山武市内に住所を有すること
- ・ 引き続き1年以上同一事業を営んでいること
- ・ 市税に未納がないこと(納税猶予者を除く)

利子補給率 年利支払額の50%

以内(延滞利子を除く)

利子補給の限度額 1事業者に対して30万円以内

※申請状況により右記補給率・補給額を下回る可能性があります。

申請書類

- ・ 山武市中小企業運営資金利子補給申請書
- ・ 令和3年12月31日現在の取扱金融機関の発行する借入残高証明書
- ・ 借入金の返済予定表または支払明細書の写し
- ・ 市税の納税証明書
- ・ 振込先預金通帳の写し(名義・口座番号等確認用)
- ・ 年の途中で全額返済になった借入金については、融資計算書および当初金銭消費貸借契約証書の写し

申込受付期間 令和4年1月4日(火)～31日(月)

注意事項

- ・ 申請は年1回とし、申請書は山武市商工会で配布(市ホームページからもダウンロード可)。
- ※商工会員には、別途商工会から郵送

申・☎ 山武市商工会

☎ 0479(86)5147

☎ 商工観光課

☎ 0475(80)1201

椎茸原木および種駒の斡旋

千葉県森林組合では、椎茸原木および種駒の斡旋を令和4年1月14日(金)まで行っています。



山武市で生産された椎茸は、東日本大震災以降出荷制限がされているため、原木の購入希望される方は出荷の有無にかかわらず、必ず農政課までご連絡ください。

☎ 農政課

☎ 0475(80)1213

☎ 千葉県森林組合北総事業所

☎ 0475(55)9474

お知らせ

家庭用生ごみ処理機の補助金

市では家庭用生ごみ処理機の購入に対して補助金の交付を行っています。

補助対象 電気式生ごみ処理機、コンポスト容器、バケツ型容器

補助金額 生ごみ処理機の購入に

要した経費の2分の1(1基につき2万円が上限で、電気式生ごみ処理機は1世帯1基、コンポスト容器、バケツ型容器については1世帯2基まで)

その他 以前に補助金を受けたことがある場合は、補助金を受けながら3年が経過し、新しい生ごみ処理機を新規購入する場合は補助対象となります。購入する店の指定はありません。

- 申請方法** 購入後次のものをそろえて、環境保全課へ申請してください。
- ①領収書(商品名表示のあるもの)
 - ②容器の説明書の写し(電気式の場合は保証書の写し)
 - ③印鑑(自動印不可)
 - ④補助金は口座振込のため、振り込み先の通帳

☎ 環境保全課

0475(80)1161

東金市外三市町清掃組合令和3・4年度入札参加資格審査申請書の追加受付

東金市外三市町清掃組合が発注する建設工事、測量・建設コンサルタント、委託、物品購入の入札参加を希望される方を対象に、令和3・4年度入札参加資格審査申請の追加受付を行います。

受付期間 令和4年1月24日(月)～2月4日(金)まで

申請方法 郵送のみ

要領他申請書類 組合ホームページより取得

☎ 東金市外三市町清掃組合総務課総務係(千葉県東金市三ヶ尻340番地)

0475(55)9131

<http://www.clean-togane-chiba.jp>



税

償却資産(固定資産税)を所有・取得された方へ申告のお願い

償却資産とは、事業のために用いることができる構築物・機械・工具・器具・備品などの資産をいいます。

償却資産は、土地や家屋と同じく、固定資産税の課税対象となり

ますので、法人・個人を問わず、市内で事業を営んでおり、その事業に用いることができる資産を所有されている方は、毎年1月31日までにその年の1月1日現在における償却資産の所有状況を申告していただく必要があります(地方税法第383条)。

申告が必要となる代表的な資産

太陽光発電設備

事業のために設置した太陽光発電設備(売電収入の有無を問わず) ※住宅の屋根等に設置した発電出力が10kw以上の太陽光発電設備も申告が必要な場合があります。

事業の用に供する資産

製造設備・店舗什器・医療機器・フェンス・看板・外構工事等。(いずれもリース品を除く) 詳しくは課税課までお問い合わせください。

☎ 課税課

0475(80)1282



★ 催し・募集

聖火リレートーチやスリランカ選手団のユニフォーム等を展示

東京オリピック・パラリンピックの聖火リレーで使用された

トーチおよびユニフォームを展示します。

また、山武市のホストタウン相手国であるスリランカ代表選手ユニフォームやメッセージ、写真等も一緒に展示しますので、ぜひご覧ください。

期間 12月2日(木)～19日(日)

場所 成東文化会館のぎくプラザ1階 ふるさとコーナー

☎ 東京オリピック・パラリンピック戦略推進室

0475(80)1633

太巻寿司講習会

大巻寿司講習会を開催します。

日時 12月19日(日) 午前9時30分～午後1時30分

場所 蓮沼交流センター3階 調理実習室

募集人員 先着10人

受付開始 12月6日(月)

負担金 1000円

用意するもの エプロン・三角布・マスク・持ち帰りできる容器

主催 アグリさんむ蓮沼支部

☎ 農政課

0475(80)1211



ナリタエアポート クリスマス フェスティバル2021

恒例となりました「ナリタエア
ポートクリスマスフェスティバル」
を今年も開催します。昨年ご好評
いただいた「クリスマスフェア」は12
月10日(金)から25日(土)まで空港周辺
市町の協力店舗にて実施します。
旅行券や周辺市町の特産品等が
当たる抽選会へもぜひご応募くだ
さい。

空港周辺市町の幼稚園・こども
園などの園児がクリスマスを題材
に作成した作品やミニツリーを、
12月4日(土)から成田空港内や空港
周辺市町で展示しますのであわせ
てご覧ください。

実施店舗や賞品などの詳細につ
いては、成田国際空港のホーム
ページをご確認ください。

HP [https://www.narita-airport.jp/
jp/whats_new/2021_xmas_fes](https://www.narita-airport.jp/jp/whats_new/2021_xmas_fes)

☎ クリスマス・フェスティバル
実行委員会事務局

☎ 0476(34)5858
(平日午前9時～正午、午後1
～5時)



～シニアカフェ～ しつかり食べて 始めよう脳トレ！



おやつ作り
と、簡単な脳
トレを紹介し
ます。

日 時 12月22日(水)・令和4年1
月14日(金) 午前10時～午後1時

受付(午前9時45分～)

※両日同じ内容で行います。

場 所 松尾IT保健福祉セン
ター調理室

対 象 山武市民

内 容 講話と調理実習

定 員 10人(先着順)

参加費 500円

申込期間 12月1日(水)～

(平日の午前8時30分から午後
5時)

※定員になり次第締め切ります。

持 ち 物 マスク、エプロン、布巾

2枚、三角巾、手拭きタオル、
筆記用具、水分補給できるもの

※新型コロナウイルス感染拡大防
止のため、受講される前の体調
チェックや体温測定、マスクの
着用のご協力をお願いします。

☎ 健康支援課

☎ 0475(80)1172

主 催 山武市保健推進員協議会

山武市消防団 女性消防団員募集



山武市消防団で
は、現在17人の女
性消防団員が活躍
しています。

みなさんの個性
や得意分野を生か
し、火災予防啓発活動や応急手当
の普及活動など地域に密着した消
防団活動に参加してみませんか。
ご協力いただける方の入団をお
待ちしています。

募集期間 12月1日(水)～令和4年
2月28日(月)まで

募集人数 5人程度

※入団は毎年4月1日

応募資格 山武市内に居住または
勤務する年齢18歳以上の女性で
消防団活動や防災活動に興味の
ある方

主な活動(火災現場への出動はあ
りません)

・火災予防に関する啓発活動

(こども園での防災紙芝居や産
業まつりでの啓発活動など)

・各種消防団行事での運営補助

・大規模災害時の避難所支援等

・応急手当の普及啓発活動

(消防署が行うAEDや心肺蘇

生法等の講習での指導補助な
ど)

※応急手当普及員の資格取得後
入団後の待遇

・消防団員は非常勤特別職の地方
公務員になります。

・公務災害補償制度があります。

・山武市消防団条例に基づき、団
員報酬を支給します。また出勤
報償・訓練手当を支給します。

・活動服など必要な被服を貸与し
ます。

☎ 消防防災課

☎ 0475(80)1119



こども園での防災芝居

賄材料事前説明会

令和4年度学校給食センターで使用する下表の対象品目の契約事前説明会を開催します。

期 日 1月5日(水)

場 所 成東学校給食センター (山武市富田ト1177-6)

◆事前説明会品目別開催時間

契約種別	品 目
年間契約	麺類(うどん等)、パン
	こんにゃく、米(強化米含)、牛乳
	調味料(味噌・醤油・ソース等)
学期契約	肉
	豆腐、油揚げ
	冷凍品、乾物、調味料 等
月・半月契約	加工品、調味料 等
	野菜



※応募資格、仕様書、その他の注意事項は、市のホームページで確認してください。
説明会に参加されない事業者は原則として令和4年度の契約対象事業者になれませんのでご注意ください。

◆注意事項

- ・毎年、説明会に参加されている業者におかれましては、午後2～3時の間に来庁してください。
- ・新規に参入される業者におかれましては、午後3～3時30分の間に来庁してください。
- ・当日の健康状況と体温を記入して頂きますので、直近の体温を測って来てください。
- ・マスクを必ず着用し、ご参加ください。

☎ 成東学校給食センター ☎ 0475(82)2015

令和2年度 東金市外三市町清掃組合・山武郡市環境衛生組合歳入歳出決算

東金市外三市町清掃組合

(単位：円)

歳 入		歳 出	
分担金及び負担金	897,905,000	議 会 費	518,860
財 産 収 入	4,577	総 務 費	1,182,877,303
繰 入 金	0	公 債 費	12,274
繰 越 金	40,000,000	諸 支 出 金	17,304,577
使用料及び手数料	264,503,690	予 備 費	0
諸 収 入	33,755,946		
国 庫 支 出 金	15,345,800		
組 合 債	6,700,000		
合 計	1,258,215,013	合 計	1,200,713,014

☎ 東金市外三市町清掃組合 ☎ 0475(55)9131

山武郡市環境衛生組合

(単位：円)

歳 入		歳 出	
分担金及び負担金	660,000,000	議 会 費	189,580
使用料及び手数料	176,984,180	総 務 費	161,748,082
財 産 収 入	9,917,812	衛 生 費	734,687,551
繰 入 金	42,000,000	公 債 費	16,878,858
繰 越 金	46,034,933	予 備 費	0
諸 収 入	17,069,331		
合 計	952,006,256	合 計	913,504,071

☎ 山武郡市環境衛生組合 ☎ 0479(86)3516



蓮沼交流センター 開催イベント

初日の出を鑑賞しませんか。

日 時 1月1日(土・祝)

午前6時屋上開放(荒天中止)

※問い合わせは当日午前5時30分～

6時

定 員 100人程度(見学者多

数の場合は、入場を制限する場

合があります)

場 所 蓮沼交流センター

場 所 蓮沼交流センター3階総合受

付
☎0475(86)2201

公民館講座

松尾公民館講座

受付期間 12月14日(火)～19日(日)

開催場所 松尾公民館Aスタジオ

申込方法 松尾公民館へ電話

参加費 無料

◆フラダンス講座

全8回のレッスンで1曲踊れるようになるよ

う！楽しく

しっかり学

び、美しい

女性へ。



対 象 市内在住・在勤の成人女性
日 程 1月14日～3月4日まで
の毎週金曜日(全8回)

受講方法

①オンライン受講(先着15人)

午前10～11時※ZOOM

②スタジオ受講(先着20人)

午前11時～正午

持ち物 タオル、飲み物、運動に

適した服装

講 師 さとる氏 (Instagram:

kealapunahele_satoru)

申・問 松尾公民館

☎0479(86)3090

さんむ文芸

左千夫短歌会・鈴の会短歌

生まれば釘付けなりぬオリンピックコロナ禍ニュースしばし忘るる

高崎ヨシ子

紺碧の空にくつきり映ゆる花その名麗し秋桜かな

前田 一夫

娘らが手に血を滲ませて摘むという紅花訪ねし出羽一人旅

渡辺美佐夫

炎天に火照りし茄子を持ちくれし野良着の友は汗ながしつ

木村和子

八十四歳カガミの中の我が顔は輪郭は父造作は母よ

大竹みさを

いつのまにか一羽失せたるかるがもの子に鳩の子の混じりて泳ぐ森

みずえ

出て来たり埃かぶりしぬいぐるみ思わず抱きしめ窓辺に飾る

遠藤千枝子

さんむ医療センター

奨学金等利用希望者募集

将来、医師・看護師・助産師・リハビリテーション技師として、さんむ医療センターに勤務する意志のある学生を経済的にサポートするため、奨学金等貸付制度を設けています。詳しくは、当院ホームページをご覧ください。

※これまで、市とさんむ医療センターそれぞれで看護学生奨学金制度を設けていましたが、令和3年度よりさんむ医療センター奨学金制度に統合されました。

なお、山武市医学生奨学金(併用不可)については、広報さんむ1月号に掲載します。

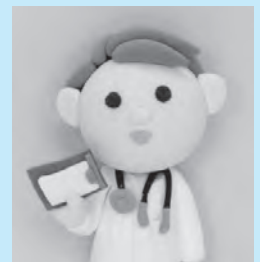

申・問 さんむ医療センター総務課

☎0475(82)2521

🌐<https://www.sanmu-mc.jp/>

● 市民記者が聞く

地域包括支援センターをご存じですか？

地域包括支援センターと聞いて「何をしているところなの？」と思いましたが、お話を伺ってみると専門職が地域の高齢者の支援をしているところだということがわかりました。

主任ケアマネジャー・社会福祉士・保健師が中心となって高齢者を支援していて、市内では成東地域・山武地域・松尾蓮沼地域の3カ所で活動しています。

実際にどのような活動をしているのか成東地域包括支援センターの保健師の稲生さんと社会福祉士の宮坂さんにお話を伺いました。



「相談内容はどんな些細なことでも構いません」と語る宮坂さん（左）と稲生さん（右）

困ったときは相談してください

地域のパイプ役を担う

「高齢者の方に関する相談全般を受け付けています。必要に応じて各部署・各機関と連携して、相談ごとを一緒に考えています」と稲生さん。

利用者は1カ月に350〜450人程度になります。山武市で過去に実在したお話の一部では、こんな事例があるようです。

◆ご家族以外の近所の方から 認知症とみられるご近所の方が物を持つて来る。断つても同じことの繰り返しになってしまつたのでどうしたらいいかとの相談。

対象者の自宅に訪問し、話を聞き取り家族構成を確認した上で身内に支援を依頼。医療機関を受診、介護保険申請を活用しケアマネジャーを付け、ヘルパーが入り、その後ケアハウスへの入所が決まりました。

◆関係機関の方から 同居家族の暴言に困っているとの相談。

その家族は、障害と精神疾患があり金銭管理も苦手なため、弁護士・社会福祉士等が支援にあたっています。

対象者本人には、さまざまな関係機関が連携し、対応方法を説明したり気持ちを受け止めています。

◆独居の高齢者の方から 足腰が弱くなり、このままでは今後が心配なのでどうしたらいいかとの相談。

自宅訪問し日常生活には影響がないと判断。介護保険を活用するよりも介護予防教室の運動で筋力向上が必要だと考え、介護予防教室に参加することが決まりました。

おわりに

このようなさまざまな事情を抱えている高齢者のいる家庭を地域包括支援センターが行政と医療機関・ボランティア・社会福祉協議会・介護事業所・民生委員等と連携して誰もが住み慣れた地域で安心して暮らせるまちづくりを目指しています。利用者は高齢者のイメージがありますが、身近に高齢者のいる環境の方でも相談できます。高齢者を取り巻く環境にいる地域のみなさんの健康・生活・財産・権利などを守るために地域包括支援センターはあります。

「困り事があった時に『地域包括支援センターに相談してみようかな!!』と思って頂けるような場所になるといいと思っています。誰かに話すだけでも気持ちが悪く落ち着くこともあるかと思いますが」と宮坂さんは語られていました。



成東地域包括支援センター



山武地域包括支援センター



松尾蓮沼地域包括支援センター

成東地域包括支援センター ☎0475 (80) 2643 山武地域包括支援センター ☎0475 (80) 8022 松尾蓮沼地域包括支援センター ☎0479 (74) 3366

子育てコラム

「体験学習をおして人から学ぶ」

シリーズ
NO.52

山武市立大富小学校 校長 中津 和美

子どものころに家庭や学校で体験したことは、大人になっても忘れないものです。さまざまな体験から、将来の夢や、仕事、こんな大人になりたいと希望を抱き、実現に向かって歩むのだと思います。その一助となるのが、活動をおした人と人とのつながりです。ここでは、大富小学校での様子を紹介します。

栽培体験学習

大富小学校の正門を入ると、いちごハウスが見えます。ハウスの外にある記念碑からは、学校の教育活動にいちご栽培体験学習を取り入れた歴史をつかがい知ることが出来ます。

毎年、歴代の三年生が苗の植え付けを行います。水やりやハウス内の温度管理、ミツバチの動きの観察などをしながら収穫の時期を迎えます。世話は四年生に進級後も続けます。新入生にもとれたてのいちごをふるまい、五月に株切りを行って、八か月にわたる活動が終わります。

五月、進級した三年生は、サルビアやマリーゴールドなど数種類の花の種を育苗箱に蒔きます。少し大き

くなると、苗をポットに植え替えをし、さらに、プランターに定植します。毎日、丁寧に水をあげ、日増しに大きくなって赤や黄色の花が咲き始めたプランターを成東駅や早船郵便局、のぎくプラザなどの施設に届けます。

一方、五年生は、菊の栽培に挑戦です。菊の先端部分を切り取り、鹿沼土に挿し芽をします。しばらくすると、挿した切り口の部分から根が生えてきます。次は、菊苗をポットに植え替えです。今までの栽培経験が生かされ、作業は効率的に進みます。

六月、さらに大きな菊鉢に菊苗を定植し、夏本番を迎えます。ここからが気温と天気との勝負です。子どもたちは、菊が枯れないよう一生懸命に水をあげ、台風の前には室内に菊鉢を取り込みます。

五センチメートルほどだった菊の芽は、やがて、五十センチメートルまで生え、秋を迎えます。

十一月、秋の彩を添えた菊鉢を、地域の一人暮らしのお年寄り宅に届けます。

心豊かに

このような特色ある栽培体験学習から、子どもたちはさまざまなことを学びます。

- ・ 生長の過程からみえる生命の神秘
 - ・ 植物本来がもつ美しさや崇高さ
 - ・ 生命を保つための世話の責任
 - ・ 栽培活動をおしての苦労や努力
 - ・ 作業を協力して行うことの大切さ
 - ・ 育てることへの愛しさ
 - ・ 成し遂げることの達成感や成就感
- 子どもたちの栽培体験活動から得る感動は深く心に響き、心の成長や豊かな心の醸成につながっていきます。

栽培の先生方から学ぶ

これらの活動は、地域のいちご栽培に携わる方々や社会福祉協議会の方々など、地域の皆様を外部講師「栽培の先生」としてお招きして行っているものです。先生方には、いちごをはじめ草花や菊の栽培の仕方をお教わります。この先生方とのコミュニケーションをおして栽培の知識を学ぶだけでなく、知恵や人と

人との接し方、礼儀、挨拶や返事の大切さ、社会の一員として自覚をする場面をもつ機会になります。また、人の生き方にも触れる機会にもなりますし、地域への愛情も深まります。

人とのつながり、相手を思いやる心

ハウスで育て収穫したいいちごは全校児童で分け合って、感謝しながらいただきます。おいしく食べている他学年の姿を見れば、子どもたちは水やりの苦労も吹き飛びます。

栽培の先生方とともに届けたプランターを見て「きれいだね。ありがとう。」と言われ、子どもたちは嬉しくなります。

一人で暮らしているお年寄りに菊が届くと、大変に喜んでいただき、涙を流される方もいらつしやると聞いています。子どもたちは大変だったけれど、頑張って栽培してよかったと実感します。

栽培の先生方には、いちご畑の敵立て、ハウスの管理、草花の追肥や菊の支柱立てなどの際にも来校いただき、学習時だけでない陰の支えにも感謝です。

栽培体験学習は一例です。子どもたちはこれからもさまざまな場で体験や経験を重ねていく中でたくさんの人と出会い、人から学び成長することと思えます。

年 末 年 始 の 業 務 日 程



○公共施設○

施設・業務名	最終業務日	業務開始日
市役所 (出生届・死亡届などは受け付けます)	12月28日(火)	1月4日(火)
出張所	12月28日(火)	1月4日(火)
文化会館 (成東文化会館・さんぶの森文化ホール)	12月26日(日)	1月5日(水)
図書館	12月28日(火)	1月5日(水)
歴史民俗資料館	12月28日(火)	1月4日(火)
成東中央公民館	12月28日(火)	1月4日(火)
松尾公民館	12月28日(火)	1月4日(火)
スポーツ施設	12月28日(火)	1月4日(火)
国保さんぶの森診療所	12月28日(火)	1月4日(火)
さんぶの森元気館	12月28日(火)	1月4日(火)
蓮沼交流センター	12月28日(火)	1月4日(火)



○ごみ収集○

☎ 環境保全課 ☎ 0475(80)1161

◇成東地域にお住まいの方

○ごみ集積場での収集

収集品目	年末最終日	年始開始日
可燃ごみ	12月31日(金)までの各地区指定曜日	1月4日(火)から通常の収集となります。
資源ごみ	12月28日(火)までの各地区指定曜日	
不燃ごみ	12月25日(土)までの各地区指定曜日	

※収集は、各地区指定曜日までです。

○粗大ごみの戸別収集

☎ 東金市外三市町環境クリーンセンター
粗大ごみ受付 ☎ 0475(50)5301

収集地区	年内回収の受付締切日	年始開始の受付日
緑海・鳴浜	12月22日(水)	1月4日(火)
大富・南郷	12月23日(木)	
成東	12月17日(金)	

※年内締切日以降または回収の申込件数が50件以上になった場合は、1月4日(火)以降の回収となります。

○粗大ごみの持込み(自己搬入)

☎ 東金市外三市町環境クリーンセンター
自己搬入受付 ☎ 0475(55)9141

年末最終日	12月28日(火)	年始開始日	1月7日(金)
-------	-----------	-------	---------

※年末は混雑が予想されますので、自己搬入はお早めをお願いします。

施設・業務名	最終業務日	業務開始日
水道課	12月28日(火)	1月4日(火)
基幹バス 乗合タクシー	12月28日(火)	1月4日(火)
グリーンタワー	感染症拡大防止のため休止	
し尿収集業務	12月28日(火)	1月4日(火)
火葬業務	12月30日(木)	1月4日(火)

※し尿処理について年内に臨時の収集を希望する場合は、12月14日(火)までにご連絡ください。

☎ し尿収集業務 環境アクアプラント ☎ 0475(54)0531
火葬業務 広域斎場 ☎ 0475(55)6360

年末年始のリサイクル倉庫

倉庫場所	最終開放日	開放開始日
山武市役所	閉鎖日はありません	
山武出張所 松尾出張所 蓮沼出張所	12月28日(火)	1月4日(火)

◇山武、松尾、蓮沼地域にお住まいの方

○ごみ集積場での収集

<可燃ごみの収集>

地域名	年末最終日	年始開始日
松尾地域	12月31日(金)	1月4日(火)
山武地域	12月29日(水)	1月5日(水)
蓮沼地域	12月30日(木)	1月6日(木)

<不燃・資源・有害ごみの収集>

地域名	年末最終日	年始開始日
松尾地域	12月13日(月)	1月10日(月・祝)
山武地域	12月20日(月)	1月4日(火)
蓮沼地域	12月13日(月)	1月10日(月・祝)

○粗大ごみの自宅収集

☎ 山武郡市環境衛生組合 ☎ 0479(86)3516
収集日の前日までに電話申し込みしてください。

地域名	年末最終収集日	年始開始日
松尾地域	12月17日(金)	1月14日(金)
山武地域	12月24日(金)	1月7日(金)
蓮沼地域	12月17日(金)	1月14日(金)

○粗大ごみの持込み(自己搬入)

☎ 山武郡市環境衛生組合 ☎ 0479(86)3516
持ち込む直前の営業日(土日・祝日を除く)に電話申し込みしてください。

年末最終日	12月28日(火)	年始開始日	1月4日(火)
-------	-----------	-------	---------

図書館情報



12月の
休館日

6日(月)・13日(月)・16日(水)・
20日(月)・27日(月)・29日(水)
～31日(金)

3館共通

※年末は12月28日(火)まで、年始は1月5日(水)から開館します。

※感染症の流行状況によって、事業が中止となる場合があります。図書館の開館情報やイベント開催等詳しくは、ホームページをご確認ください。どうか、図書館にお問い合わせください。

☎ <https://lib.city.sammu.lg.jp>

松尾図書館

☎ 0479(80)8066

〈図書館にゆきだるまを飾ろう〉

期間 12月1日(水)～26日(日)
場所 松尾図書館
対象 幼児・児童
定員 50人
内容 本を3冊借りると雪だるまの工作セットがもらえます。お家で雪だるまの工作を作って、館内に飾るとクリスマスのかくつした探しゲームができます。



〈開運★おみくじスクラッチ〉

期間 1月5日(水)～7日(金)
場所 松尾図書館
対象 一般・児童・幼児
定員 先着60人
内容 本を5冊以上借りるとおみくじスクラッチカードができます。「大吉」が出たら、記念品をプレゼントします！1人1枚です。

成東図書館

☎ 0475(80)2299

〈なるトフェス〉

日時 12月4日(土)・5日(日) 午前9時30分～午後4時
場所 成東文化会館のぎく浦

ラザ内

※詳しくは図書館までお問い合わせください。

◆おしごとクラブ

図書館でお仕事をすると、図書館だけで使えるお金がもらえます。図書館で買い物したり、自分のお店を出したりもできます。

◆冬のとしょかん本まつり

ご家庭で不要になった本をお持ちいただいたり、図書館の本を借りてもらうとチケットをお渡しします。チケットの枚数に合わせて、リサイクル本を差し上げます。

※ご家庭の不要本が50冊を超える場合は、事前に成東図書館までご連絡ください。

◆映画会

『おしりたんてい』『はたらく細胞』などを上映します。

〈開運★おみくじ付き本の福袋〉

期間 1月5日(水)～
場所 成東図書館
対象 一般・児童・幼児
内容 図書館で運だめし!? ひいたおみくじに合わせた本を福袋にして貸し出します。中に入っている本はお楽しみです。

※なくなり次第終了します。

さんぶの森図書館

☎ 0475(80)9101

〈冬のわくわくブックセット〉

クリスマスや冬の絵本をセットにして貸し出します。

期間 12月25日(土)まで
場所 さんぶの森図書館
対象 幼児・児童
数量 50セット

〈スタンプリリー×ナゾトキ いたずら魔女から物語を救え!〉

図書館でスタンプリリーやナゾトキをしよう! 達成者には記念品をプレゼント。

期間 12月28日(火)まで
場所 さんぶの森図書館
費用 無料
定員 先着150人

※参加希望の方は、さんぶの森図書館までご来館ください。※参加には、図書館利用カードが必要です。

〈森の映画会〉

上映作品 「リトル・アラジン」
日時 12月18日(土)
①午前10時～②午後3時～
場所 さんぶの森文化ホール
費用 無料

定員 各回70人(要申し込み)

申込期間

一次: 12月4日(土)まで

(抽選)

二次: 12月7日(火)～17日(金)

(先着)

申込方法

一次: ①ご来館 ②申込書をメールまたはファックスで送付
二次: ①ご来館 ②電話

※一次申し込みで定員に達した場合、二次申し込みは受付いたしませんので、ご了承ください。

〈本の福袋〉

今年最初の運試し! 何の本が入っているかは、おうちに帰ってからの楽しみ!

期間 1月5日(水)～10日(月)

祝)

場所 さんぶの森図書館
数量 40セット

※なくなり次第終了します。



滞納のない「納税推進のまち」宣言!!

今月の納期
固定資産税 第4期 12月28日(火)
国民健康保険税 第6期 12月28日(火)

納税には便利な口座振替をご利用ください

市税の納付には、納め忘れがなく、納付の手間が省ける口座振替が便利です。取扱金融機関、申込窓口など、詳しくは収税課までお問い合わせください。

※口座振替をご利用の場合、振替日の前日までに、口座残高の確認をお願いします。

《お近くのコンビニエンスストアまたはスマートフォン》
 決済アプリ「PayPay」「LINEPay」でも納付できます

納期限までに納付しないと延滞金が加算されます。

休日納税・相談窓口〈要電話予約〉

日時 12月26日(日) 午前9時～午後5時
 場所 市役所 収税課
 平日に納付や納税相談ができない方は、ぜひご利用ください。
 なお、納税相談をご利用される場合は、電話予約をお願いします。
 固 収税課 ☎0475(80)1151

休日証明窓口

日時 12月26日(日) 午前9時～午後5時
 場所 市役所 市民課・課税課
 ○戸籍・住民票関係(住民票写し、戸籍に関する証明書、印鑑登録証明書、住所証明書の交付、印鑑登録新規・廃止の受け付け)
 ※住民票の異動手続きはできません。
 固 市民課 ☎0475(80)1141
 ○市県民税関係(所得・課税・非課税証明書の交付)
 固 課税課 ☎0475(80)1281

道の駅 オライはすめま 12月のイベント

5日(日)	焼き鳥・揚げ物
11日(土)	お好み焼き
12日(日)	お好み焼き
18日(土)	カレーボール・磯揚げ
19日(日)	カレーボール・磯揚げ
26日(日)	焼き鳥・揚げ物
28日(火)	かまぼこ・伊達巻・磯揚げ
29日(水)	煎りたて珈琲、タイ料理、インド料理、焼きぎょうざ・まぜそば、かまぼこ・伊達巻・磯揚げ
30日(木)	歳末お楽しみ抽選会、煎りたて珈琲、タイ料理、インド料理、焼きぎょうざ・まぜそば、かまぼこ・伊達巻・磯揚げ
31日(金) 17時閉館	歳末お楽しみ抽選会、煎りたて珈琲、タイ料理

○煎りたて珈琲の店頭販売 土・日 ○本場タイ料理 土・日
 ○焼きぎょうざ・まぜそばの販売 土・日
 ○焼き芋の販売 土・日 ○本場インド料理 土・日
 ※レストラン運味は、土・日にイワシ・野菜の天ぷら等のテント販売を行います。
 ☎0475(80)5020
 ※天候や新型コロナウイルス感染症拡大防止のため中止となるイベントがあります。

各種無料相談窓口

相談名	期日	時間	場所	問い合わせ先				
人権行政相談	行政相談	7日(火)	13:30~16:30 (受付は16:00まで)	山武福祉センター	市民自治支援課 生活安全係 ☎0475(80)1271			
	人権相談	14日(火)		山武市役所				
	行政相談	21日(火)		松尾IT保健福祉センター				
	行政相談			山武福祉センター				
	人権相談			蓮沼出張所 (旧蓮沼保健センター)				
	人権相談			山武福祉センター				
消費生活相談	月~金 (祝日を除く)	9:00~12:00 13:00~16:30	山武市役所	山武市消費生活センター ☎0475(82)8453				
	土	9:00~16:00	電話相談のみ	千葉県消費者センター ☎047(434)0999				
	日・祝日	10:00~16:00		消費者ホットライン ☎188番				
心配ごと相談	一般相談	7日(火) 14日(火) 21日(火) 28日(火)	13:30~16:30 (受付16:00まで)	山武福祉センター	山武市 社会福祉協議会 ☎0475(82)7102			
				成東老人福祉センター				
				松尾IT保健福祉センター				
				山武福祉センター				
	弁護士相談 (要予約)	1日(水) 8日(水) 15日(水) 22日(水) 1/5(水)	13:30~16:30	蓮沼出張所 (旧蓮沼保健センター)				
				山武福祉センター				
				成東老人福祉センター				
				松尾IT保健福祉センター				
				蓮沼出張所 (旧蓮沼保健センター)				
				山武福祉センター				
税理士による無料相談(要予約)	1日(水) 15日(水) 1/5(水) 1/19(水)	10:00~15:00 (受付 平日9:00~12:00)	東金商工会館3階	県税理士会 東金支部 ☎0475(50)6322				
				ナイター無料法律相談(要予約)	14日(火)	18:00~21:00	東金中央公民館	すずらん司法書士事務所 ☎0475(51)5021
				障害のある人への差別に関する相談	月~金 (祝日を除く)	9:00~17:00	山武健康福祉センター	山武健康福祉センター ☎0475(54)3556
				年金事務所による出張年金相談会(要予約)	21日(火)	9:30~15:30	山武市役所 大会議室	出張年金相談予約専用電話 ☎043(242)6324
老後の安心生活・終活相談会(要予約)	3日(金) 17日(金) 1/7(金)	13:00~16:00	山武福祉センター	山武市社会福祉協議会 山武連絡所 ☎0475(82)7102				

暮らしの情報



休日当番医

休日当番医テレホンガイド ☎0475(50)2531
 ●山武都市急病診療所(年中無休、午後8~10時)
 ☎0475(50)2511

期日	+ 休日当番医	
5日(日)	古川クリニック(九十九里) ☎0475(76) 1588	
	松尾クリニック(山武) ☎0479(86) 6482	
12日(日)	とうがね中央糖尿病腎クリニック(東金) ☎0475(54) 2421	
	伊藤医院(山武) ☎0475(82) 2508	
19日(日)	ふるがき糖尿病循環器クリニック(大網白里) ☎0475(70) 0801	
	日向台クリニック(山武) ☎0475(88) 1491	
26日(日)	天野内科クリニック(山武) ☎0475(55) 3986	
	高橋医院(山武) ☎0475(82) 2450	
29日(水)	秋葉医院(小児科・内科)(東金) ☎0475(52) 2039	
	きみのもりクリニック(大網白里) ☎0475(70) 2366	
	よしみ医院(山武) ☎0475(82) 8676	
30日(木)	城西クリニック(東金) ☎0475(52) 8181	
	斉藤クリニック(東金) ☎0475(53) 1110	
	さくらクリニック(横芝光) ☎0479(84) 4333	
31日(金)	ふるがき糖尿病内科(東金) ☎0475(52) 7022	
	ますほ内科クリニック(大網白里) ☎0475(70) 8800	
	あきば伝統医学クリニック(山武) ☎0475(86) 3711	
1日(土・祝)	東金たまクリニック(東金) ☎0475(50) 9720	
	岡崎医院(東金) ☎0475(52) 3313	
	睦岡クリニック(山武) ☎0475(80) 8001	
2日(日・祝)	西田医院(東金) ☎0475(53) 1393	
	うじはらクリニック(大網白里) ☎0475(73) 3320	
	岩崎医院(山武) ☎0479(86) 2217	
3日(月・祝)	はっとり内科クリニック(東金) ☎0475(71) 3190	
	高橋医院(九十九里) ☎0475(76) 3101	
	宇井医院(山武) ☎0475(86) 2522	

※都合により変更になる場合があります。休日当番医テレホンガイドでご確認ください。
 ・専門以外は診療できない場合があります。
 ・診療時間 9:00~17:00
 ※昼休み時間については、各医療機関にお問い合わせください。

保健カレンダー

母子保健係 ☎0475(80)1172

内容	期日	受付時間	場所
初めての離乳食教室	3日(金)	(基礎) 10:15~10:30	成東保健福祉センター (申し込み制)
		(ステップ) 13:15~13:30	
すくすく広場	8日(水)	10:00~11:00	おおひらこども園 (子育て支援センター) (申し込み制)
	13日(月)		旧むつみの丘幼稚園 すぎっこくらぶ (申し込み制)
	21日(火)		なるとうこども園 (子育て支援センター) (申し込み制)
産後セルフケア	14日(火)	9:30~10:00	成東保健福祉センター (申し込み制)
乳児健診	14日(火)	13:00~14:00	さんむ医療センター
1歳6か月児健診	15日(水)	13:00~14:00	松尾IT保健福祉センター
2歳6か月児歯科健診	16日(木)	9:00~9:30	
3歳児健診	17日(金)	13:00~14:00	
ベビーサロン (第1子優先)	13日(月)	13:45~14:00	成東保健福祉センター (申し込み制)
	20日(月)		

※乳幼児健診の対象者には、対象月の約1か月前に個別に通知します。

成人保健係 ☎0475(80)1171

内容	日時	場所
ヘルスアップ教室	1日(水)・17日(金)	申し込み制 山武市役所
健康づくりセミナー	22日(水)	

山武市の人口(11月1日現在)(前月比)	
人口	49,591人 (-34)
男	25,013人 (-20)
女	24,578人 (-14)
世帯数	22,405世帯 (-13)

10月の異動	
転入 127人	出生 11人
転出 102人	死亡 62人

火災(10月)	
建物火災	2件
その他火災	0件

交通事故(10月) ※暫定数値	
事故件数	92件
死亡者数	0人

ウィザードクラブ・クリスマスチャリティコンサートのお知らせ

山武市社会福祉協議会「やさしいおもいでささえあおう会」補助金事業

日時 12月19日(日)13時30分～16時20分(受付13時～)

場所 山武市成東文化会館(のぎくプラザ)ホール

内容

(第一部)

歌声サロン(皆で楽しく歌いましょう!)

バンド演奏(サウンド山武)

津軽三味線(吉井まり ほか)

イチゴ体操(リリース)皆で体を動かしましょう!

(第二部)

クリスマスピアノコンサート
・ピアノ演奏(松山ますじ ほか)

問 ウィザードクラブ・岩井

☎090(3593)2860

[HP](https://www.wizardclub.org/)https://www.wizardclub.org/

桜井昌司と李政美

ジョイントライブ

桜井昌司さんは刑務所に収監されていた30年間、獄中から無実を訴え、再審裁判で無罪を勝ち取り、国と県にも国家賠償を求めて勝ち取りました。桜井さんは、えん罪を無くすためにご自身の経験を歌で伝えながら全国をまわり支援活動をしています。

日時 12月25日(土)開演14時

場所 山武市のぎくプラザホール

費用 前売り2500円

当日券3000円

高校生以下無料

問 日本国民救援会 戸賀

☎080(5692)1944

千葉県文書館企画展

房総の廃藩置県

—千葉県誕生までの移り変わり—
教科書で習う廃藩置県を深掘りし、房総ではどのような藩や県が存在し、その後どのようにして千葉県誕生へと至ったのか、その移り変わりの一端を紹介します。

期間 令和4年2月26日(土)まで

場所 千葉県文書館1階展示室
【JR本千葉駅徒歩10分/千葉都市モノレール県庁前駅徒歩3分/京成千葉中央駅徒歩10分】

入場無料

問 千葉県文書館

☎043(227)7552

アイヌの方々からのさまざまなご相談をお受けします

日常生活でお困りのこと、嫌がらせ、差別など何でもご相談ください。

相談専用電話

アイヌの方々のための専用フリーダイヤル

☎0120(771)208

受付 月～金曜日(祝日、12月29日～1月3日を除く)

時間 午前9時～午後5時

※相談無料、匿名可、秘密厳守

◆本相談事業は(公財)人権教育啓発推進センターが、厚生労働省生活相談充実事業により実施するものです。



マチイロ
マチを好きになるアプリ
広報さんむ配信中

年末年始在宅当番医(歯科) 診療時間 9:00～12:00		
12月30日(木)	橋本歯科医院(山武市)	☎0475(84)2424
12月31日(金)	古川歯科医院(九十九里町)	☎0475(76)2463
	古川歯科医院(大網白里市)	☎0475(72)7141
1月1日(土・祝)	ひろデンタルクリニック(芝山町)	☎0479(77)2192
	ほりずみ歯科医院(山武市)	☎0475(82)7316
1月2日(日・祝)	真壁歯科医院(山武市)	☎0479(86)5137
1月3日(月・祝)	町山歯科医院(山武市)	☎0475(82)1580

成田赤十字病院公開健康講座

日時 12月25日(土)

14時～15時30分

場所 赤坂ふれあいセンター大会
議室

テーマ 「医療と地域をつなぐ」～
急性期治療から日常へ～

講師 関 理枝子

(同病院第二消化器内科部長)

定員 50人(YouTubeでライブ配
信も行います)

参加費 無料

申込方法 11月29日(月)から成田
赤十字病院社会課☎0476(22)
2311 内線7508へ電話または
ホームページ(<https://www.narita.jrc.or.jp/form/lecture/kenkokoza/>)で受け付けます。

※詳しくは成田赤十字病院社会課
へお問い合わせください。

返しきれない借金で悩んでいませんか？

千葉財務事務所では無料の多重
債務相談窓口を開
設しています。早
めの相談が解決の
近道です。必要に
応じ法律専門家を
紹介します。秘密
は厳守します。

受付日時 月～金
曜日(祝日除く)

8時30分～正午

13時～16時30分

問 財務省関東財務局

千葉財務事務所多重債務相談窓口

☎043(251)7830



さんむ日本語教室

「はじめての日本語講座」

日本で生活する外国人の皆さん
が聞く、話す、読む、書くことが
できるように学びましょう。

日時 毎週金曜日

18時30分～20時30分

場所 成東中央公民館

費用 コピー代程度※詳しくはお
問い合わせください。

問 さんむ日本語教室 林 喜一

☎090(3085)5858

第78回 ウォーキングサロン 佐倉七福神めぐり参加者募集

期日 1月8日(土)雨天中止

集合 JR佐倉駅9時30分

(総武本線上り)成東発9時01分→
佐倉着9時25分

コース: J R 佐倉駅→彫刻通り→

妙隆寺(大黒天)→松林寺(毘沙

門天)→嶺南寺(弁財天)→宋園

寺(寿老神)→甚大寺(毘沙門天)

→麻賀多神社(福祿寿・恵比寿)

トイレ有り→佐倉城址公園・昼

食休憩→大聖院(大黒天・布袋

尊)→武家屋敷通り→J R 佐倉

駅(約8キロ)

申込期限 12月31日(金)

その他 弁当、飲み物、敷物は各
自持参、会費200円(当日集金)

問・問 ウィザードクラブ・岩井

☎090(3593)2860

🌐<https://www.wizardclub.org/>



航空科学博物館イベント

<クリスマスコンサート>

日本航空グランドスタッフ(株式
会社JALスカイ)の皆様のハンドベ
ル演奏会によるクリスマスミュー
ジックをお楽しみいただきます。

日時 12月19日(日)①11時30分～

②13時30分～

費用 入館料のみ

定員 80人

<企画展示「NARITAをつなげる エアライン2021」>

旅客便や貨物便を含めると定期
便だけでも100社に及ぶ、成田空
港と国内外の都市をつなげている
乗り入れエアラインを紹介します。

日時 10月9日(土)～12月26日(日)

費用 入館料のみ

※開催を予定していました1月1日

(祝)「1番機と初日の出をみよ

う」はコロナ禍の状況に鑑み中

止といたします。

《博物館基本情報》

開館時間 10時～17時(最終入館
16:30)

入館料 大人700円・中高生300
円・4歳以上200円

12月6・13・20・27日は休館
日となります。

年末は12月28日(月)～31日(木)ま
で休館となります。

1月は元日朝10時から通常開館
となります。

問・問 航空科学博物館

☎0479(78)0577

〒289-1608 山武郡芝山町岩山

111-3



◆応急処置の基本「RICE (ライス) 処置」とは？

RICE (ライス) とは、応急処置の基本である **Rest (安静)**、**Ice (冷却)**、**Compression (圧迫)**、**Elevation (挙上)** の頭文字をとったもので、内出血や腫脹 (腫れ)、疼痛を最小限に抑えるのに有効です。打撲や捻挫、肉離れ等、スポーツでよく起こるケガの多くに対応できる応急処置になります。適切な RICE 処置が早ければ早いほどケガの回復は促進されますので、早期スポーツ復帰、日常生活動作の再獲得を図るにあたり、非常に有効といえます。

万が一、ご自身や周りの方がケガをしてしまった時のために、RICE 処置を理解し、正しい対処法を身につけておくことで安心です。

- 1. R (安静)** : 損傷部位の腫脹や血管・神経の損傷を防ぐことが目的です。局所を無理に動かすことで腫脹を悪化させないよう、患部に荷重をかけない体位で安静にします。タオルや添え木、テーピングを使用し損傷部位を固定します。
- 2. I (冷却)** : 疼痛緩和に加え、二次性の低酸素障害による細胞壊死と腫脹を抑えることが目的です。ビニール袋やアイスバッグ (氷嚢) に氷を入れて、損傷部位を冷却します。20分程度冷却したら外し、また痛みが出てきたら冷やします。これを繰り返し行います (受傷後 1～3日程度)。20分程度冷やし続けると関節内温度が 4℃ 下がるとされ、代謝が低下し、炎症が鎮静化することで、疼痛を軽減することが期待できます。
※冷やし過ぎは凍傷になるリスクがありますので注意してください。
- 3. C (圧迫)** : 損傷部位の内出血や腫脹を最小限に抑えることが目的です。弾性包帯やテーピング等で鬱血しない程度に損傷部位を末梢から中枢 (手足の末端から心臓の方向) に向かって圧迫を加えます。
※強い圧迫は循環障害 (皮膚の変色)、神経障害 (痺れ、麻痺、感覚低下等) をきたすリスクがありますので注意してください。
- 4. E (挙上)** : 腫脹の予防と軽減を図ることが目的です。損傷部位を心臓と比べて高い位置に挙げ安静を保ちます (台や椅子、クッション等使用)。静脈やリンパ還流を良くすることで、内出血による腫脹を防ぐことができます。

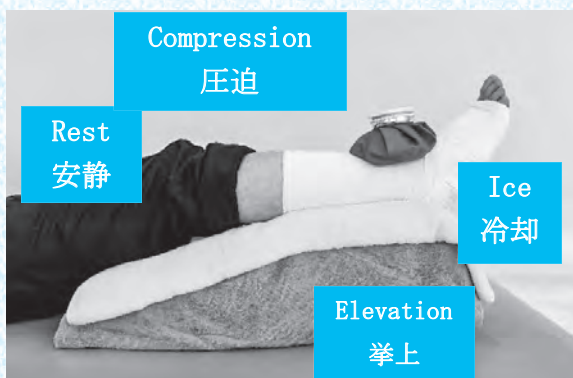

※RICE 処置はあくまで応急処置になりますので、処置後は速やかに医療機関の受診をお願い致します。



地方独立行政法人 さんむ医療センター

リハビリテーション課 理学療法士 石毛 和吉

さんむ文化財ギャラリー⑤

山王七尊懸仏

(真行寺区蔵 山武市歴史民俗資料館保管)



径45cmを計る大きな懸仏です。裏面に「奉施入／真行寺山王之御正体／延文三年十月日／菩薩戒尼聖明敬白」と記されていて、1358年に尼僧の聖明が真行寺山王社の「御正体」として奉納したものと分かります。

二段に分けて七尊が現されますが、上は向かって右から阿弥陀・釈迦・薬師、下段は不動・大日・千手観音・地藏で、二十七社ある日吉山王大社の神々を要約して現しています。中世は神仏習合が進んでいて、神を仏の姿で現すことは普通でした。

現在地名となった真行寺は古代の武射郡寺の中世再興時の名称です。願主は上総一族の印東氏ですが、尼聖明はその縁者と考えられることもできます。山王は比叡山の守護神ですから、再興に当たり天台の勢力が導入されたことが分かります。

濱名徳順(山武市文化財審議会会長)

文化会館催し物

☎ 成東文化会館 0475(82)5222
さんぶの森文化ホール 0475(80)9700

12月の休館日 6日(月)、13日(月)、20日(月)、27日(月)～31日(金)

第18回みんなのコンサート

日時 12月12日(日)

第1部10:30～ 第2部13:00～

第3部15:00～ 第4部17:00～

(18:30終演予定)

場所 成東文化会館のぎくプラザ ホール

内容 ステージ演奏を体験できるコンサートを今年も開催します。さまざまなジャンルのステージをお楽しみください。

サロンコンサートvol.222

Jeffrey Trambley Special Solo Concert ～クリスマスの贈りもの～

出演 Jeffrey Trambley (ヴォーカル)、植木 栄 (ギター)、高崎洋平 (ドラム)、閑ゆりあ (ヴァイオリン)、今泉文希 (チェロ)、松井 優 (ピアノ)、馬庭広考 (ベース)

日時 12月17日(金) 開演19:00 (19:55終演予定)

場所 成東文化会館のぎくプラザ ホール

入場料 1000円 全席自由

内容 あなたと大切な人たちにお届けする癒しの Concert♪



新型コロナウイルス感染拡大防止のため、ご来場の際にはマスクの着用、検温、名簿の記入をお願いします。



新米コンテストを開催

取れたてのおいしさ食べくらべ

道の駅オライはすめまで昨年に続き、新米コンテストが開催されました。審査員のみなさんは甲乙つけがたい味に舌鼓を打ちながらも厳しい審査をしていました。コンテストで1位となった善塔和代さん(蓮沼口)のお米は12月1日から1カ月の間、道の駅オライはすめまのレストラン蓮味で楽しむことができます。(11月3日)



第59回山武市菊花展

色とりどりに咲き誇り

山武市菊花愛好会の会員が丹精を込めて育てたさまざまな菊が一堂に集められました。会場は、今年の気象状況にも負けずに育った、元気で大きな色とりどりの菊の花で彩られ、菊のプレゼントや抽選会、販売も行っており、訪れた人を楽しませました。

(11月3~7日)



NPO法人「花一輪」が環境美化活動を実施

作田川河川敷をキレイに

NPO法人「花一輪」のみなさんが環境美化活動の一環として作田川河川敷にお花を植えました。

これからは植えられた色とりどりの花が、行き交う方々の楽しみとなります。

(11月7日)



唯真会の茶会が開催

湯をわかし茶をたてて

唯真会による茶会が市の偉人「伊藤左千夫」の生家で開催されました。例年2回行われる茶会ですが、新型コロナウイルス感染症拡大の影響を受け、2年間開催されておらず、緊急事態宣言が解除されたことから、今回は会員のみで開催することとなりました。

集まった会員の皆さんは久しぶりの茶の湯を堪能している様子でした。(11月7日)



国立新美術館へ絵画を出展

豊かな感性が輝く

市内の絵画教室で絵を学ぶ学生の作品が国立新美術館（東京・港区）で開催された第68回新美術展（8月4日～16日）で展示され、市役所へその報告に訪れました。

（10月6日）

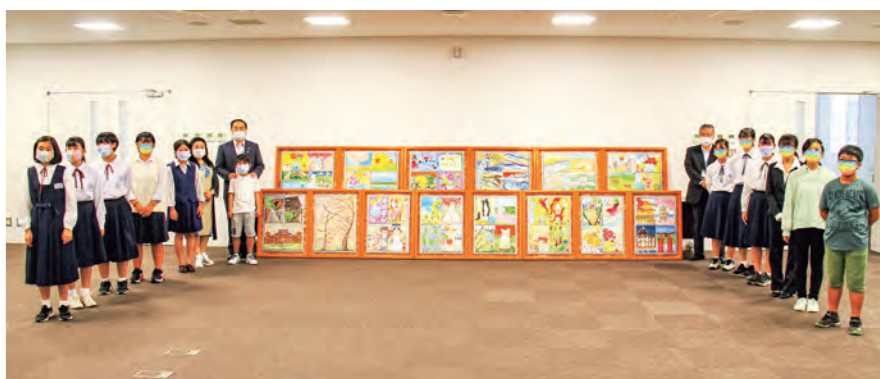

なるとうこども園の園児が来庁

コスプレSUNムシくん登場

なるとうこども園の園児たちが市役所にお散歩に訪れました。偶然ハロウィンコスプレで歩いていたSUNムシくんを見て、子どもたちの歓声が市役所のホールに響きわたりました。

（10月8・15日）



さんむ医療センターへ感謝のメッセージ!

気持ちを伝えたい

山武中学校では、コロナ禍で日々奮闘している医療従事者の皆さんへ感謝の気持ちを伝えたいと、さんむ医療センターを訪れ、生徒たちが1枚1枚書いたメッセージカードをファイルに綴り、生徒会代表の蛭川心瞳さんと面沢ほのかさんから篠原院長へ手渡されました。

（10月18日）



スケアード・ストレイト

自転車交通安全教室

成東中学校で千葉県主催のスケアード・ストレイト自転車交通安全教室が開催されました。

スケアード・ストレイトとは「恐怖の直視」という意味があり、スタントマンが校庭で再現する自転車の交通事故を見学しました。スタントマンによる衝突事故や大型車左折時の巻き込み事故を見学した多くの生徒から「映像よりも勉強になった」という声が上がりました。交通ルールを守ることの大切さを改めて実感していました。

（10月19日）





健やかに育て 我が家のアイドル



あきもと **秋元 結衣奈**ちゃん

H31.2.25生

あきもと **秋元 咲希奈**ちゃん

R2.8.5生

元気いっぱいなお姉ちゃん結衣奈。妹の咲希奈も結衣奈に負けじとすくすく育っています。これからも姉妹仲良く素敵な笑顔をたくさん見せてね！

(山室)



ちよの **丁野 陸空**くん
H30.12.29生

人懐っこくおしゃべりで、いつもみんなを笑わせてくれる我が家のアイドル陸空です☆
トミカと標識が大好きでこの写真は東消防署のみなさんに緊急車両を見せて頂いた時の写真です☆

(上横地)



広報さんむ「我が家のアイドル」大募集

我が家のアイドルを募集しています。
お子さんの写真を掲載しませんか。
詳しくはお問い合わせ
ください。



☎ 秘書広報課 ☎0475(80)0152

