

## 今日はぼくらの入園式!!

4月7日、なんごうこども園で、入園式が行われました。  
～認定こども園がいよいよオープン～(関連記事20頁)

### I N D E X

- 山武市基本構想が決定……………②
- 19年度執行状況と20年度予算……………③
- メタボリックシンドローム教室の報告……………⑭

**山武市基本構想が決定!**

誰もがしあわせを実感できる

# 独立都市さんむ

**基本構想**

平成20年度から29年度までの10年間の計画で、まちづくりの基本理念と将来都市像を示すとともに、その実現に向けた政策の大綱などを明らかにする長期計画です。

**基本計画**

基本構想に掲げる将来都市像を達成するため、大綱に従い平成20年から24年の5年間で取り組むべき具体的施策をまとめた中期計画です。

**実施計画**

基本計画に示された具体的施策を効果的に実施する事務事業を定めた計画です。  
計画期間は3年間で毎年見直しを行います。

## 将来都市像

「総合計画」は、計画的なまちづくりをしていくための最上位に位置づけられる計画です。この総合計画のうち、まちづくりの基本理念や将来都市像、それを実現するために必要な政策の大綱などをまとめた基本構想が、平成20年3月議会定例会で可決されました。

基本構想は、合併し誕生した本市のこれからの10年間の将来を見越して、市のあり方、また、まちづくりの指針となります。

**【基本理念】**

まちづくりにあたって根本の考えとする基本理念は「ともに手を携えて誇りを持つまちづくり」としました。

**【将来都市像】**

10年後の将来都市像は、「誰もがしあわせを実感できる独立都市 さんむ」としました。

**【政策】**

将来都市像を実現するために次の6つの政策により、目標を掲げ展開を図ります。

政策1《暮らしを支える快適なまちづくり》  
都市基盤の整備

政策2《住みやすい環境と安全なまちづくり》  
暮らしやすい環境の整備

政策3《にぎわい豊かな暮らしを創出するまちづくり》  
産業経済の振興

政策4《だれもが生きがいを持って安心して暮らせるまちづくり》  
保健・福祉・医療の充実

政策5《生涯を通じて人と人がふれあい共に学びあえるまちづくり》  
教育・文化の振興

政策6《市民と行政が協働してつくるまちづくり》  
コミュニティ推進と行財政の効率化

**【土地利用構想】**

将来都市像「誰もがしあわせを実感できる独立都市」を実現するため、本市の持つ歴史的、自然的、社会的特性をふまえ、それぞれ地域にあったまちづくりを推進します。

このため、将来の土地利用を大きく「丘陵価値創造ゾーン」「市街地ゾーン」「田園価値創造ゾーン」「海浜レクリエーションゾーン」の4ゾーンに区分し、恵まれた自然環境と調和のとれた秩序あるまちづくりに向けて、効率的な土地利用の促進に努めます。

詳細については後日、山武市総合計画概要版を各戸に配布しますのでご覧ください。

問合せ 企画政策課政策推進係

☎(80) 11132

# 平成19年度下半期の予算執行状況

予算現額  
 収入額・支出額  
 ( ) 執行率

<b>歳入</b>	合計 (執行率) <b>189億4,661万円</b> (90.4%)	予算現額 <b>209億5,825万円</b>	(執行率) 合計 <b>180億2,417万円</b>	<b>歳出</b>
-----------	--	----------------------------	--------------------------------	-----------

市 税	自主財源		58億6,833万円		42億6,599万円			議 会 費
			56億2,646万円 (95.9%)		37億8,447万円 (88.7%)			議 会 費
繰 入 金 繰 越 金	自主財源		20億8,955万円		48億4,257万円			民 生 費
			16億9,900万円 (81.3%)		43億9,178万円 (90.7%)			民 生 費
分担金・負担金 使用料・手数料 財産収入・寄附金	自主財源		6億4,548万円		28億2,356万円			衛 生 費
			6億1,554万円 (95.4%)		27億2,512万円 (96.5%)			衛 生 費
諸 収 入	自主財源		7億4,326万円		9億6,922万円			農 林 水 産 業 費
			7億6,280万円 (102.6%)		7億3,262万円 (75.6%)			農 林 水 産 業 費
地方交付税	依存財源		56億8,903万円		14億341万円			土 木 費
			57億9,851万円 (101.9%)		6億6,641万円 (47.5%)			土 木 費
国庫支出金 県 支 出 金	依存財源		25億55万円		10億1,689万円			消 防 費
			14億4,744万円 (57.9%)		9億5,616万円 (94.0%)			消 防 費
市 債	依存財源		19億4,184万円		31億7,684万円			教 育 費
			16億5,725万円 (85.3%)		23億1,464万円 (72.9%)			教 育 費
そ の 他 ※	依存財源		14億8,021万円		24億5,977万円			そ の 他 ※
			13億3,961万円 (90.5%)		24億5,297万円 (99.7%)			そ の 他 ※

※その他＝地方譲与税、利子割交付金、配当割交付金、株式等譲渡交付金、地方消費税交付金、ゴルフ場利用税交付金、自動車取得税交付金、地方特例交付金、交通安全対策特別交付金

※その他＝災害復旧費、公債費、諸支出金、予備費

## 特別会計

### 国民健康保険特別会計(事業勘定)

《歳入》	62億4,136万円	(92.8%)	予算現額 67億2,594万円
《歳出》	61億878万円	(90.8%)	

### 国民健康保険特別会計(施設勘定)

《歳入》	1億4,544万円	(96.7%)	予算現額 1億5,048万円
《歳出》	1億3,218万円	(87.8%)	

### 老人保健特別会計

《歳入》	41億6,530万円	(97.0%)	予算現額 42億9,623万円
《歳出》	33億5,562万円	(78.1%)	

### 介護保険特別会計

《歳入》	31億8,943万円	(99.1%)	予算現額 32億1,766万円
《歳出》	28億6,110万円	(88.9%)	

### 農業集落排水事業特別会計

《歳入》	9億9,043万円	(54.7%)	予算現額 18億1,216万円
《歳出》	7億8,122万円	(43.1%)	

## 平成19年度下半期執行状況

市民の皆さんに、市の財政状況をご理解いただくために、一般会計などの執行状況を公表します。執行状況とは、予算・支出の面から見た市の仕事の進捗具合です。

今回は平成19年度予算の3月末現在の執行状況です。

平成19年度一般会計予算は205億5,000万円でスタートし、3月までに1億7,822万円の減額補正を行った結果、3月補正後予算額は203億7,178万円となり、前年度繰越額5億8,647万円を含めた総額で209億5,825万円となりました。なお、4月1日から5月31日までの2か月間の出納整理期間に、残された収入や支払いが行われるため、ここに示す数値は平成19年度の最終結果ではありません。

一般会計分	土 地	1,779,529㎡	市の財産
	建 物	203,351㎡	
	出 資 による 権 利	23億4,714万円	
	基金(現金・有価証券)	109億9,856万円	
	基金(土地)	3,197.62㎡	
国保(事業)会計分	基金	7億7,078万円	
国保(施設)会計分	基金	1,257万円	
介護保険会計分	基金	1億1,640万円	
農業集落排水会計分	基金	0万円	

(平成20年3月末現在)

## 私たちの街のお金の使いみち 平成20年度予算

限られた予算を効率的・効果的に活用するために工夫を凝らした、平成20年度予算が3月議会で決されました。ここでは、市の予算がどのように使われているかをわかりやすくするために、市民1人あたりに置き換えてみました。

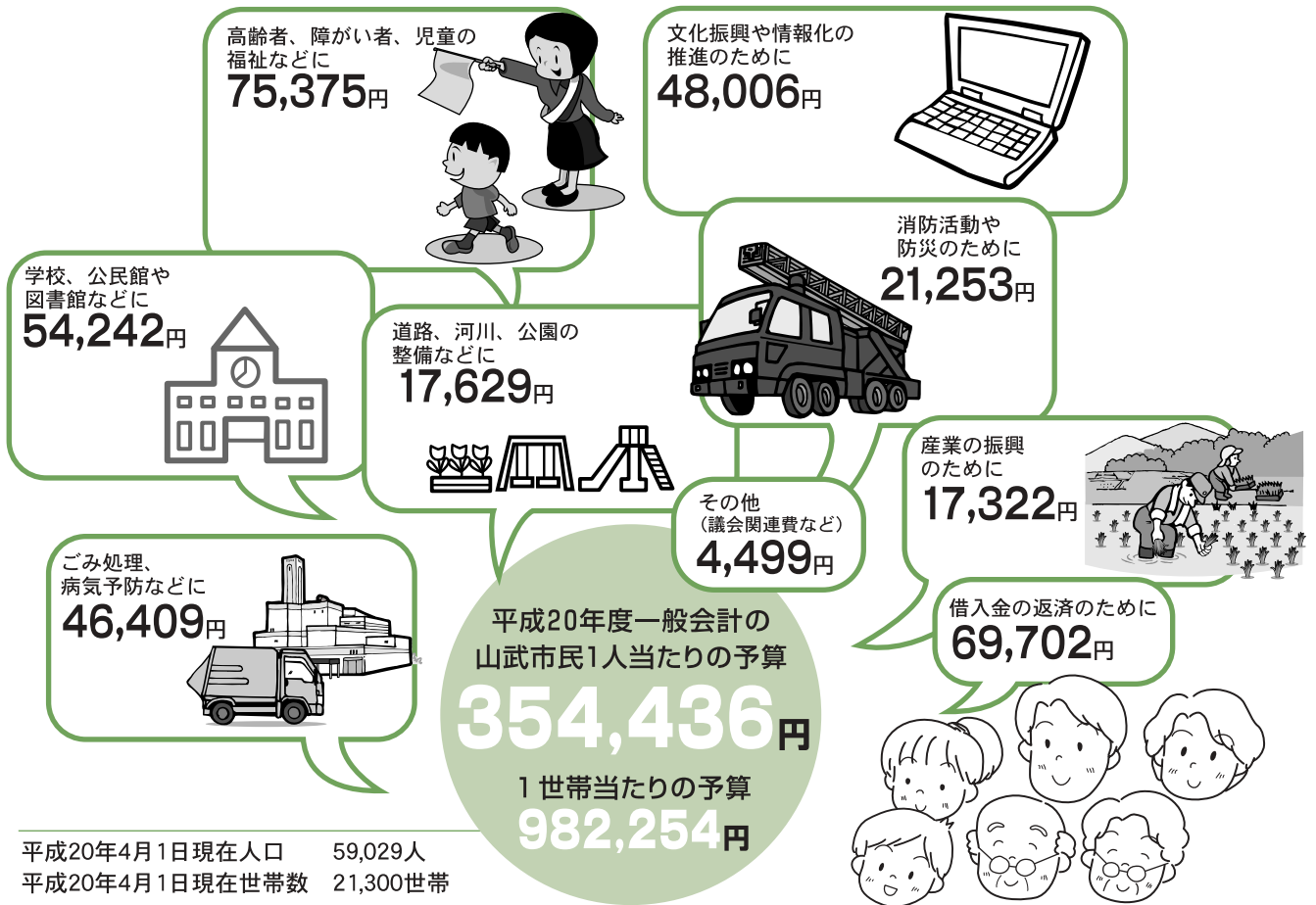

### 平成20年度予算

一般会計

**209億2,200万円** (対前年度比 1.8%増)

特別会計

119億1,930万円

公営企業会計

6億3,841万円

全会計合計

**334億7,971万円**

#### 《一般会計における歳入と歳出の構成比》

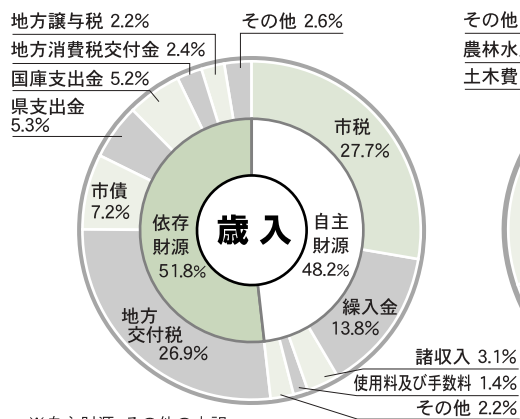

※自主財源・その他の内訳  
分担金及び負担金1.3%、財産収入0.4%、寄付金0.0%、繰越金0.5%  
※依存財源・その他の内訳  
自動車取得税交付金1.5%、ゴルフ場利用税交付金0.4%  
地方特例交付金0.3%、利子割交付金0.1%、配当割交付金0.1%  
株式等譲渡所得割交付金0.1%、交通安全対策特別交付金0.1%

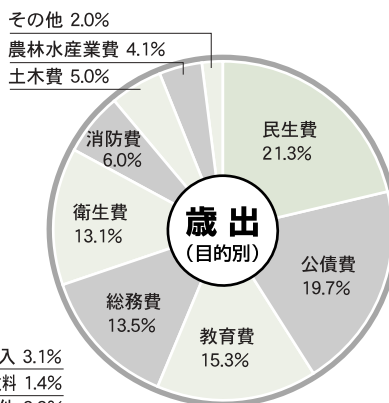

※歳出(目的別)・その他の内訳  
議会費1.0%、商工費0.8%、予備費0.2%  
諸支出金0.0%、災害復旧費0.0%

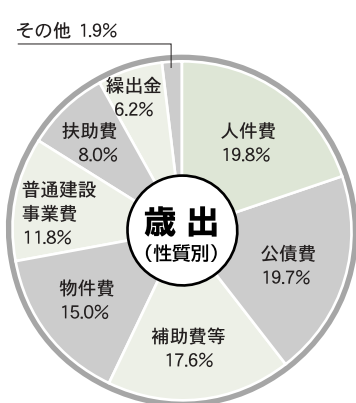

※歳出(性質別)・その他の内訳  
投資及び出資金0.8%、積立金0.5%  
維持補修費0.4%、予備費0.2%  
災害復旧事業費 0.0%

# 平成20年度予算のあらまし

## 一般会計

歳入総額	209億2,200万円	歳出総額	209億2,200万円
市税	57億9,833万円	議会費	2億1,285万円
地方譲与税	4億5,200万円	総務費	28億3,376万円
利子割交付金	2,900万円	民生費	44億4,930万円
配当割交付金	2,900万円	衛生費	27億3,949万円
株式等譲渡所得割交付金	1,500万円	農林水産業費	8億6,109万円
地方消費税交付金	5億円	商工費	1億6,141万円
ゴルフ場利用税交付金	8,500万円	土木費	10億4,060万円
自動車取得税交付金	3億700万円	消防費	12億5,454万円
地方特例交付金	5,700万円	教育費	32億183万円
地方交付税	56億2,300万円	公債費	41億1,442万円
交通安全対策特別交付金	1,400万円	諸支出金	271万円
分担金及び負担金	2億7,727万円	予備費	5,000万円
使用料及び手数料	2億9,449万円		
国庫支出金	10億8,844万円		
県支出金	11億889万円		
財産収入	9,541万円		
寄付金	0万円		
繰入金	28億9,747万円		
繰越金	1億円		
諸収入	6億4,221万円		
市債	15億849万円		

## 特別会計

総額	119億1,930万円
国民健康保険特別会計(事業勘定)	64億7,620万円
国民健康保険特別会計(施設勘定)	1億4,780万円
老人保健特別会計	5億5,370万円
後期高齢者医療特別会計	4億2,990万円
介護保険特別会計	31億5,580万円
農業集落排水事業特別会計	11億5,590万円

## 公営企業会計

総額	6億3,841万円
水道事業会計	4億6,354万円
松尾自動車教習所事業会計	1億7,487万円



## 市税の内訳

区分	平成20年度当初予算額
市民税	27億2,794万円
固定資産税	26億5,652万円
軽自動車税	1億308万円
市たばこ税	3億636万円
鉱産税	443万円
合計	57億9,833万円

## 一部事務組合負担金一覧表

組合名	平成20年度当初予算額
組合立国保成東病院	4億9,870万円
山武郡市広域行政組合	11億7,192万円
山武郡市広域水道企業団	1億218万円
九十九里地域水道企業団	7,386万円
東金市外三市町清掃組合	2億7,662万円
山武郡市環境衛生組合	4億9,166万円
予算総計	26億1,494万円

※山武郡市広域行政組合負担金については、介護保険特別会計予算計上分を含む。

## 地方債の状況

区分	平成20年度中増減見込額		平成20年度末現在高見込額
	起債借入予定額	元金償還予定額	
総務債		3億6,976万円	18億8,175万円
民生債		9,606万円	13億3,583万円
衛生債		1億3,982万円	8億6,378万円
農林水産業債	5,040万円	1億2,219万円	7億1,863万円
商工債		462万円	2,478万円
土木債		18億2,168万円	10億4,328万円
消防債		6,882万円	1億8,896万円
教育債	2,300万円	3億7,977万円	45億607万円
その他	14億3,509万円	7億1,194万円	99億7,038万円
計	15億849万円	37億1,466万円	205億3,346万円

山武市も合併から3年目を迎えることとなりました。この間、議員数の減少や、組織の再編など、環境が激しく変化しています。このような中、本年度の予算編成にあたっては、山武市としての一体性の確保と、均衡ある発展及び財政基盤の安定強化を目標に、「身の丈予算」を基本として、物件費等に限を設けるほか、事業評価に基づき効率的かつ効果的な行政運営を目指した予算配分を行いました。

歳入の主なものうち市税は、国からの税源委譲で課税額が増えたことによる徴収率の低下などから個人市民税の減を見込むとともに、景気の低迷による法人市民税の大幅な減収を見込んだことから、前年度から25%減の57億9,833万円を予定しました。地方交付税については、地域再生対策費を見込むとともに合併による算定代替特例を考慮し、前年度から0.1%増の56億2,300万円を予定しました。地方債は、学校教育施設整備事業に充てる教育債の他に、臨時財政対策債を見込むとともに、公債費抑制のため、地域振興基金積立事業債を見送ることとし、前年度から24.9%減の15億849万円を予定しました。

また、主な歳出は、連沼小学校耐震補強工事や成東東中学校改築工事、さんぶの森グリントワー塗装工事などを含む教育費(32億183万円・対前年度比1.0%増)、国民健康保険、老人保健、介護保険への繰入金や、新たに創設された後期高齢者医療にかかる負担金、こども園運営事業などを含む民生費(44億4,930万円・対前年度比3.6%減)、成東総合運動公園整備事業債の計画的繰上償還、公債費節減を目的とした公的資金の補償金免除繰上償還などを含む公債費(41億1,442万円・対前年度比68.9%増)などを予定し、総額は209億2,200万円(対前年度比1.8%増)となりました。

## 市民懇談会

### 「限られた予算の中での道路行政」

#### 第6回市民懇談会報告

2月8日から15日の期間内に4会場で実施した懇談会では、19人の皆さんにお集まりいただきました。

市長は、国会において道路特定財源の暫定税率廃止を巡り、与野党の議論が展開していることに触れ、山武市も18年度の道路特定財源に係る税収は約8億円あったが、「道路整備のための大きな財源である暫定税率が廃止された場合には、今後は半分が見込めなくなることも予想される。ガソリン代を安くしたほうが得か、もっと道路整備を押し進めるほうが良いか、皆さんにもよく考えていただきたい」とあいさつをしました。

懇談内容の一部を紹介します。

○道路特定財源の暫定税率が廃止された場合に、市の道路行政はどうなりますか。

### 道路行政

●道路特定財源は、道路整備のために創設された財源で具体的には、

国 税：揮発油税・自動車重量税など

地方税：自動車取得税・地方道路税など

さまざまな税金を通じて、暫定税率を上乘せし、捻出しています。

暫定税率が廃止され、税収が半分になっても、市全体の予算に圧縮を加えますので、道路整備費自体が半分になる訳ではありませんが、いずれにせよ削減にはなつてきます。

○消防車等の大型車両が入れない狭い道路などの改良はどのように考えていますか。

限られた予算では新しい道路は無理としても、このような既存

の道路拡幅等に力を入れられないのでしょうか。

ある市町村では、このような狭い道路で交差点の隅切り改良を実施し、緊急車両等の利便を図るなど、費用をあまり掛けない工夫をしていると聞いたことがあります。

●緊急車両が入れないような道路は住宅密集地などに多く、拡幅には用地の他に建物の移転やその他工作物など、何もないところに新しい道路を作るより補償費用が掛かります。

拡幅は重要な課題でもあり、交差点の隅切り改良など、色々なアイデアを生かし、また、用地の無償提供など住民の方たちの理解と協力を頂きながら検討していきたいと思えます。



木原地先の松崎、滝ノ谷線土留工事

## 平成20年度

### 山武郡市広域行政組合予算の概要

問合せ 山武郡市広域行政組合 ☎(54)0252

一般会計予算は、当初予算45億8,036万1千円に對して、補正により6,450万8千円を減額し、歳入歳出総額はそれぞれ45億1,585万3千円を計上しました。前年度当初予算額と比較して、医療センター事業の廃止を含めて1億3,043万8千円(2.85%)の減となつています。歳入の主なものには構成市町からの負担金で、歳入総額の77.92%、歳出では消防費が歳出総額の52.97%を占めています。

#### ●歳入の部

分担金及び負担金 (構成市町からの負担金等)	3,518,746千円 (77.92%)
使用料及び手数料 (し尿処理の手数料)	575,613千円 (12.75%)
国 県 支 出 金 (国県からの補助金)	36,000千円 (0.80%)
財 産 収 入 (基金利子・土地貸付収入)	2,446千円 (0.05%)
繰 入 金 (清掃基金からの繰入金)	74,114千円 (1.64%)
繰 越 金 (前年度からの繰越金)	113,660千円 (2.52%)
諸 収 入 (受託事業収入等)	195,274千円 (4.32%)
組 合 債	0千円 (0.00%)
合 計	4,515,853千円 (100.00%)

#### ●歳出の部

議会費・総務費 (総務・企画・電算)	397,148千円 (8.79%)
民 生 費 (老人ホーム・デイサービスセンター・介護認定審査・障害程度認定審査)	372,597千円 (8.25%)
保 健 衛 生 費 (斎場・救急医療)	221,940千円 (4.92%)
清 掃 費 (し尿処理施設)	532,557千円 (11.79%)
消 防 費 (消防本部・消防署3・分署3・出張所1)	2,391,823千円 (52.97%)
教 育 費 (視聴覚教材センター・教育相談センター)	59,154千円 (1.31%)
公 債 費 (施設建設借入金の返済金)	535,634千円 (11.86%)
予 備 費	5,000千円 (0.11%)
合 計	4,515,853千円 (100.00%)

# 永年の火消し活動を表彰

小川山武支団本部長に消防庁長官永年勤続功労章

第59回千葉県消防大会が、3月19日千葉市の青葉の森公園芸術文化ホールで行われました。席上、永年に渡り消防団員として消防活動に尽力し、地域消防団の充実、発展に貢献された11人の皆さんに表彰状や感謝状が贈られました。  
(敬称略)

消防庁長官永年勤続功労章

小川 益弘(山武支団本部長)

千葉県知事特別功労章

仲村 司(副団長)

千葉県知事永年勤続功労章

佐瀬 儀光(成東支団副団長)

平出 博男(山武支団副本部長)

日本消防協会長精績章

大塚 博文(松尾支団副本部長)

土屋 博文(成東支団副本部長)

日本消防協会長勤続章

石橋 孝男(蓮沼支団副支団長)

千葉県消防協会長永年勤続功労章

土屋 政二(蓮沼支団副本部長)

北田 康晃(蓮沼支団分団長)

鈴木 憲(蓮沼支団副分団長)

千葉県消防協会長功績章

加瀬 静(蓮沼支団副本部長)

※階級・役職については、表彰時の階級・役職

表



## 新団長に数利雄氏就任



消防団長 数利雄氏

山武市消防団の役員改選に伴い、新しい団長に数利雄氏(60歳)が就任しました。今年度、部の統廃合など消防団組織の変更により、13分団54部の新たな組織での指揮官として活躍されることとなります。

### 消防団組織の訂正

広報4月号で、消防団の組織について掲載しましたが、分団・部の編成について、下記のとおり誤りがありましたので、訂正してお詫びいたします。

【変更前】第3分団第1部(白幡)



【変更後】第4分団第1部(白幡)

第3分団…原横地が第3分団第1部となり、以下繰上げ

第4分団…本須賀岡が第4分団第2部となり、以下繰下げ

誤

成東地域									
4分団					3分団				
7部	6部	5部	4部	3部	2部	1部	6部	5部	4部
小松浜・木戸浜	宿之下・中谷之下	井之内浜	関之下	井之内岡・六区	本須賀納屋	本須賀岡	草深・相台・下横地	五木田	小泉・富口・富田幸谷



正

成東地域									
4分団					3分団				
8部	7部	6部	5部	4部	3部	2部	1部	5部	4部
小松浜・木戸浜	宿之下・中谷之下	井之内浜	関之下	井之内岡・六区	本須賀納屋	本須賀岡	白幡	草深・相台・下横地	五木田

### 第4分団第4部に新車両

地域防災に貢献している市消防団に最新鋭の消防車両を導入しました。



井之内岡・六区に導入された小型動力ポンプ付積載車(水槽付)

# お知らせ

## 「さんぶ野菜ネットワーク」に 農林水産大臣賞！

環境保全型農業の確立を  
めざして意欲的な改善に取  
り組み、地域社会の発展に  
貢献する農業者などを表彰  
する、第13回全国環境保全  
型農業推進コンクールで『さ  
んぶ野菜ネットワーク（代  
表：雲地康夫さん（山武地区）  
が有機農業で大賞（農林水産  
大臣賞）を受賞しました。こ  
の賞は、全国61事例の農業  
者や団体の応募の中から、  
特に優秀と認められた8団  
体に贈られたものです。

さんぶ野菜ネットワークは、  
昭和63年から無化学肥料・無  
農薬栽培を実施。平成17年  
に農事組合法人を設立して  
います。今回の受賞は、消  
費者と顔の見える関係を、  
交流・食育の実践を通じて  
確立、また有機農産物の販  
路拡大、にんじんジュース  
など、加工分野まで進出す  
る積極性が評価されたもの  
です。



環境保全農業コンクールで表彰された  
「さんぶ野菜ネットワーク」の  
左から越川博さん、雲地康夫さん、下山久信さん

## 暴力団は 公営住宅入居制限の協定を締結



椎名市長と握手をかわす  
片桐山武警察署長(中央)と佐藤横芝光町長(右)

公営住宅からの暴力団排  
除に向け、山武警察署と山  
武市、横芝光町が「暴力団  
員の公営住宅への入居制限  
に関する協定」をそれぞれ  
締結しました。

3月21日、山武警察署で  
行われた締結式では、椎名  
市長、片桐山武警察署長が  
協定書にサイン。これにより、  
公営住宅入居者に暴力団員  
がいるかの情報交換、暴力  
団員排除のための支援等を  
図ります。

また片桐山武警察署長は、  
「暴力団を根絶するためには、  
住民一体となって排除する  
気運が必要。今後とも暴力  
団追放運動の中核として、  
広範囲に、かつ、恒常的に  
推進していただきたい」と  
話しました。

ご利用ください

### 休日納税・証明窓口

5月25日(日) 午前9時～午後4時  
場所：市役所(成東庁舎)1階

【納税窓口取扱業務】

◆市県民税・固定資産税・軽自動車税お  
よび国民健康保険税(料)の納税  
問合せ 収税課収税係 ☎(80)1151

【証明窓口取扱業務】

◆住民票の写し・戸籍に関する証明書・  
印鑑登録証明書・住所証明書の交付  
印鑑登録新規・廃止の申請受付  
(転入・転出など住民票の異動手続きは  
できません)

問合せ 市民課窓口サービス係  
☎(80)1141

◆所得証明書・課税証明書・非課税証明  
書の交付

問合せ 課税課市民税係 ☎(80)1281

※次回開設予定 6月29日(日)

今月の納期～納期内に納めましょう～

6月2日(月) 軽自動車税

固定資産税 第1期

納税通知書と納付書は、5月中旬に対象  
者へお届けします。

口座振替ご利用の方は、口座残高のご確  
認をお願いします。

夜間納税窓口の開設

5月30日(金)午後5時～8時

問合せ 収税課収税係 ☎(80)1151



# 平成20年度から 国民健康保険税の特別徴収

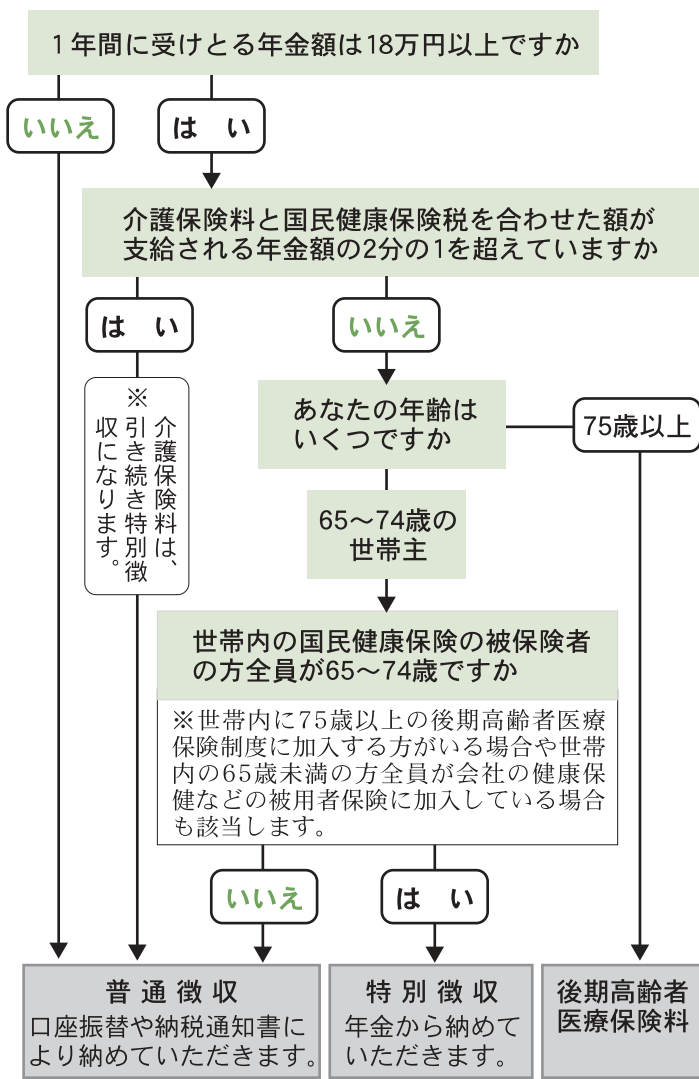

## ■特別徴収の例

○20年度の国民健康保険税  
 年税額が100,000円であった場合  
 徴収回数 6回  
 $100,000円 \div 6回 = 16,666.66\dots$   
 10月を除く100円未満の端数は切捨てなので、  
 16,600円となります。  
 10月は、切捨てた端数を調整して17,000円となります。

●普通徴収（7月から9月）



●特別徴収・本徴収（10月から2月）



※21年度の4月、6月、8月については、2月の徴収額16,600円を納めていただきます。

平成20年10月支給分の年金から、現在の「介護保険料」に加えて「国民健康保険税」の徴収が行われます。

**1 特別徴収の対象者**

- 世帯主が国保に加入し、世帯の国保加入者が全員65歳から74歳である場合
- 国保世帯主が年額18万円以上の年金を受給している場合

**2 対象となる年金の種類**

次の年金保険者の順位により、対象となる年金から

- ① 社会保険庁（国民年金、厚生年金保険、船員保険の順）
- ② 国家公務員共済組合
- ③ 農林漁業団体職員共済組合
- ④ 日本私立学校振興・共済事業団
- ⑤ 地方公務員共済組合（公立学校共済組合を含む）

徴収されます。（重複して徴収されることはありません）

## 3 特別徴収について

国民健康保険税については、毎年7月に税額を決定し、納税義務者である世帯主の方に納税通知書を送付します。特別徴収となる方は、20年度に限り7月、8月、9月が普通徴収（納税通知書や口座振替での納付）、10月以降は年金支払月（10月、12月、2月）に特別徴収により納めていただきます。

21年度以降は、年金支払月ごとの特別徴収となります。

問合せ  
 課税課市民税係  
 ☎(80)1281

すが、4月、6月、8月の年金からの特別徴収は、前年度最終の2月の特別徴収と同額を仮徴収とし、7月の税額確定後に確定後の税額から仮徴収の額を差し引いた税額を本徴収として10月、12月、2月に納めていただきます。

# お知らせ



指定管理者を決定

## 道の駅オライはすぬま

市議会第1回定例会で、公の施設に係る指定管理者が決まりました。施設の名称

道の駅オライはすぬま

指定管理者

オライはすぬま企業組合

(蓮沼ハの4826番地)

代表理事 浅野 三夫

指定期間 平成20年4月1日〜

平成25年3月31日

問合せ 農林水産課 ☎1211



許可が必要です

## 屋外広告物の設置

屋外広告物は、街を彩り、様々な情報を与えてくれます。しかし、無秩序な掲出は、自然や景観、安全を損ねてしまいます。こうしたことを防ぐため、千葉県では『千葉県屋外広告物条例』により、屋外広告物についてのルールを設けています。

□ 屋外広告物とは

常時または一定の期間継続して屋外で公衆に表示されるもので、設置場所が、自己の敷地内でも該当します。はり紙、立て看板、広告塔、広告板はも

ろん、建物などの外側に表示されている文字やシンボルマーク、商標、写真、絵画なども該当します。

□ 表示(設置)している皆さん

もう一度チェックしてください。

・市の許可(基準に適合)を受けていますか？

・メンテナンスを行っていますか？

・道路など、掲出できない場所に設置していませんか？

□ これから表示(設置)する皆さん

設置する前に

・市の許可が必要になりますので、事前にご確認ください。  
・依頼する業者は、登録※が済んでいますか？

・関係法令(建築基準法、道路法など)に適合していますか？

※千葉県内で屋外広告業を営む方は、千葉県で屋外広告業の登録を受ける必要があります。

問合せ

都市整備課都市計画係

☎(80)1191

お済みですか？

## 住宅借入金等特別税額(住宅ローン)控除の申告

国から地方への税源移譲により、所得税額が減少し、住宅ローン控除限度額を控除しきれなくなる場合があります。税源移譲前と税負担が変わらないようにするため、所得税で控除しきれない住宅ローン控除額を、平成20年度の市県民

税(所得割)から控除できる措置が創設されました。控除を受けるには住宅ローン控除申告書の提出が必要です。まだ提出されていない方は早めに提出してください。

問合せ 課税課市民税係

☎(80)1281

農振農用地

## 目的外使用の場合は届出を

「農業振興地域整備計画」に指定された「農振農用地」は、農業以外の目的で利用することはできません。やむを得ず他の目的(住宅・店舗・資材置場等)に利用したい場合は、「農振農用地」からの除外(農振除外Ⅱ農用地利用計画の変更)を行ったうえで、農地転用

の許可を受ける必要があります。

受付期間 6月2日(月)〜30日(月)

\*申請書様式は市のホームページ、または担当課窓口備え付けの用紙を使用。

受付・問合せ 農林水産課

農林水産係 ☎(80)1211

「県下一斉」

## ごみゼロ運動にご協力ください

市内の道路沿いでごみゼロ運動を行いますので、市民の皆さんのご協力をお願いします。

実施日 5月25日(日)

雨天決行

※粗大ごみは対象外です。

発見した場合は、その場所から動かさずに、環境保全課ま

でご連絡ください。

※区・自治会として登録していない団体で、ごみゼロ運動にご協力いただける団体にも、専用のごみ袋を配布いたしますのでご連絡ください。

問合せ 環境保全課

生活環境係 ☎(80)1161

# 国民年金

## 学生のみなさん 『学生納付特例制度』をご存知ですか

国内に住むすべての人は、20歳になった時から国民年金の被保険者となり、保険料の納付が義務づけられています。しかし、学生については、申請によって在学中の保険料納付を猶予する「学生納付特例制度」が設けられています。

国民年金の保険料が未納になっていると、万一病気やケガで重い障害が残ったときに、障害基礎年金が受け取れないことがあります。学生納付特例が承認された期間は、障害年金の受給資格要件に含まれます。学生であって所得が少なく保険料の納付が困難な場合は、必ず学生納付特例を申請してください。

なお、学生納付特例の承認を受けた期間は、将来の老齢基礎年金の年金額の計算には含まれません。将来の年金額を減らさないために、承認を受けてから10年間のうちに保険料を納付（追納）することができる仕組みとなっています（承認を受けた年度から起算して3年度目以降に追納する場合は、当時の保険料に一定の加算額が加わります）

対象となる学生は、大学、短期大学、大学院、高等学校、専修学校などのほか、各種学校（1年以上の就学課程に限る）に在学する20歳以上の学生です。

また、夜間・定時制・通信課程も含まれますので、ほとんどの学生の方が対象となります。

- 申請の際は、基礎年金番号が確認できる書類(年金手帳など)と学生証(又は在学証明書)が必要となります。
- 前年の所得が一定額以上の場合、申請が承認されない場合があります。
- 前年の所得を確認する必要があるため、申請は毎年必要です。申請は、国民年金担当窓口(山武市市民課)に提出してください。

問合せ  
市民課高齢者医療年金係 ☎(80)1142  
千葉社会保険事務所 ☎043(242)6320

- ・ 苦情を申し出たが、説明や措置に納得がいかない
  - ・ 苦情や困っていることを、どこに相談したら良いかわからない
  - ・ 制度や仕組みがわからない
- 行政相談苦情 110番(相談)

例えは・・・  
このようにしてほしい  
苦情を申し出たが、説明や措置に納得がいかない  
苦情や困っていることを、どこに相談したら良いかわからない  
制度や仕組みがわからない

問合せ 市民課市民生活係  
☎(80)1271

無料です、秘密は守られますのでご利用ください。  
(相談日程は26頁参照)

問合せ 市民課市民生活係  
☎(80)1271

市では、毎月行政相談所を開設しています。相談は無料で、秘密は守られますのでご利用ください。

http://www.soumu.go.jp/kanku/kanto/chiba.html  
市では、毎月行政相談所を開設しています。相談は無料で、秘密は守られますのでご利用ください。

## 相談 「春季行政相談強調週間」

5月19日(月)～25日(日)

国・特殊法人の仕事(年金、医療保険、労働災害、登記事務、道路、行政窓口サービス)について、要望や苦情などがありましたら、気軽にご相談ください。

国・特殊法人の仕事(年金、医療保険、労働災害、登記事務、道路、行政窓口サービス)について、要望や苦情などがありましたら、気軽にご相談ください。

☎0570(090)110  
☎043(244)1100  
FAX043(246)9829  
ホームページ  
http://www.soumu.go.jp/kanku/kanto/chiba.html

## 共済 交通災害共済 集団会員を募集

市内幼稚園、小・中学校、保育所等に在籍しているお子さんは、交通災害共済に「集団加入」することができます。

### ◆加入申込み

在籍している学校等でお申し込みください。(学校等を通じて申込書を配布しています)

### ◆共済期間と会費

\* 中学3年生が卒業後も引き続き一般会員になる場合、特例で期間を延長して加入することができます。(共済期間は翌年8月31日まで、会費は200円増)



※交通災害共済見舞金の請求を忘れていませんか? 請求には時効がありますので、ご注意ください。

問合せ 市民課市民生活係  
☎(80)1271

申込日	共済期間	会費(一人)
5月31日まで	6月1日～翌年5月31日	350円
6月1日から8月31日まで	9月1日～翌年5月31日	300円



地域福祉の担い手

## 民生・児童委員の変更

山武地区(外野地区)の民生委員児童委員が4月1日から変更になりました。

新しく民生委員児童委員として、地域福祉活動にご協力いただく方を紹介します。

民生児童委員

山武地区外野 奥秋朝子氏(北外野)

民生委員・児童委員  
「広げよう 地域に根ざした 思いやり」  
行動宣言

1. 安心して住み続けることができる地域社会づくりに貢献します
2. 地域社会での孤立・孤独をなくす運動を提案し行動します
3. 児童虐待や犯罪被害などから子どもを守る取り組みを進めます
4. 多くの福祉課題を抱える生活困難家庭に粘り強く接し、地域社会とのつなぎ役を務めます
5. 日頃の活動を活かし、災害時に要援護者の安否確認を行います

5月12日は、民生委員・児童委員の日です。

民生委員児童委員はこの宣言にあるとおり、地域福祉の担い手として地域住民がその地域でいつまでも住み続けたいという願いを大切に、安心して住み続けることができる地域社会づくりに貢献します。

問合せ 社会福祉課社会福祉係

☎0479(80)8361

## 提案団体募集

地域の課題を解決したいという想いを事業にして提案しませんか

市では、NPO、ボランティアなどの市民活動団体や地域が提案した、自主的、主体的な公

益事業で、市民の視点を通して市のまちづくりにふさわしいと認められた団体に対し、事業に係る経費の一部又は、全部を補助金として交付する制度を新設しました。

事業年度	提出締切り	説明会
平成20年度事業分 (平成20年9月～平成21年2月に実施)	6月30日(月)	6月5日(木)午後7時～ 会場：市民交流サロン (成東保健福祉センター1階)
平成21年度事業分 (平成21年4月～平成22年2月に実施)	9月30日(火)	9月4日(木)午後7時～ 会場：市民交流サロン (成東保健福祉センター1階)

例

- ・花を育て、その花を道路脇に植え、きれいな道、憩いの道をつくる。
- ・シニア世代のコミュニティの場をつくる。
- ・森林再生、観光、産官学連携

問合せ 市民活動支援課

☎(80)0151

## 知恵と力を活かして

～「まちづくりと市民協働」オープン講座～

まちづくりや協働とは、どういうことをいうのか…聞いたことのある方もない方も、ふるってご参加ください。毎回参加できなくても構いません。

\*祝日の場合は変更あり)

☆詳しい日程は広報6月号で掲載します。

講師 千葉大学法経学部  
准教授 関谷昇氏

日程 6月24日から年間10回(毎月第4火曜日に開催)

参加料 無料  
対象 市民および近隣の住民、市職員

## 善意をありがとう

ボランティア活動で街を元気にしようと活動を続ける、健康愛好会(会長 小手壮夫氏)から、このほど15,800円の寄付がありました。これは3月に開催の「駅からハイキング」にボランティアで参加した際、焼き芋や地元野菜の即売で得たイベント収入です。寄付金は、今後福祉のために使用させていただきます。ありがとうございました。

## 市勢要覧を発行

市の概要などをお知らせする、山武市市勢要覧を作成しました。各家庭への配布は、5月に区長や自治会長さんをお願いする予定です。なお、区、自治会に加入していない方は、ご連絡ください。

問合せ

秘書広報課広報広聴係

☎(80)1292

## 議会を傍聴しましょう

6月定例会を傍聴しませんか。

(日程は、決定次第ホームページに掲載)

<http://www.city.sammu.lg.jp>

問合せ 議会事務局

☎(80)1231



資料館は開館して34年が経過、その間に収集活動や寄贈・寄託により収蔵品が充実し、収蔵庫の能力一杯に達してしまいました。収蔵品の内容は伊藤左千夫関連資料の外、古文書等の紙資料や、銅製の仏像等の金属資料、着物や民具等の布

# 左千夫生家・資料館がリニューアルオープン!!

昨年11月に着手した伊藤左千夫生家・歴史民俗資料館の改修工事が今年3月末に無事終了しました。



木製の資料等で適切な温度や湿度の管理が必要でした。

今回の改修工事により、収蔵能力の向上と適切な温度・湿度の管理が可能となりました。

また、今回の改修にあたり地域文化の保存・継承のシンボルとして山武杉の無垢材を使用した温もりのある空間を創出しました。心を和ませる杉の羽目板壁も一見の価値あります。

これを機会に皆さんもぜひ足をお運びください。

※生家の改修については4月号の広報「ふるさと散歩」で紹介しましたので御参照ください。

問合せ 歴史民俗資料館

☎(82)2842

▲改修後の左千夫生家

## 成東中央公民館 さんぶの森中央会館 松尾洗心館

平成20年度 学級生・講座受講生を募集  
合わせて17の各学級講座をご用意！自分  
にあった学習に挑戦してください。

募集期間 5月1日(木)～15日(木)

午前9時受付開始

\*休館日(7・8・12日を除く)

受講期間 6月～平成21年3月

資格 市内に在住・在勤の成人

受講料 無料(教材費は自己負担)

定員 クレイクラフト15人、その他の学級は20人(先着順)初心者対象です。クラブ活動など活躍する方は遠慮ください。

申込方法 1人1学級 必ず本人が直接窓口  
でお申し込みください。

問合せ 成東中央公民館 ☎(82)3641  
さんぶの森中央会館 ☎(80)9100

### 【松尾洗心館】 生涯学級

定員30人(応募者多数の場合抽選)

開催日	会場	内容
6月12日(木) 午前10時	改善センター	「高齢者を狙う悪質商法」
7月16日(水) 午前8時	館外学習(歌舞伎座)	歌舞伎鑑賞教室
9月5日(金)	山武市役所	議会傍聴
9月30日(火) 午前10時	館外学習(川村美術館)	芸術の秋を堪能
10月17日(金) 午前9時	洗心館	音楽鑑賞(歌姫と共に)
11月	さんぶの森ホール	生涯学習振興大会
12月5日(金)・9日(火) 午前9時	改善センター	正月のお手軽料理
1月22日(木) 午前10時	改善センター	ザ・生け花
2月25日(水) 午前10時	改善センター	健康漫談(糖尿病)

### その他の講座

定員各20人/会場:改善センター

講座名	日程	時間
1 ストレッチ教室	6月～10月の第2・4(水)	午前9時30分～12時
2 料理教室	6月～10月の第1(金)	午前9時30分～午後1時
3 デコクレイ教室	6月～8月の第1・3(土)	午前10時～12時
4 草木染教室	6月～3月の第2(火) *8・9月除く	午前10時～午後3時
5 お針箱教室 (ゆかたを作成)	6月～10月の第2・4(水)	午前9時30分～12時

募集期限 5月15日(木)

受講料 無料(教材費別途)

申込方法 直接来館するか、ハガキに希望講座名、住所、氏名、電話番号を明記の上、〒289-1514 山武市松尾町松尾40-11 松尾洗心館へ

※松尾洗心館で活躍するパッチワーク、手編みの各サークルでは仲間を募集しています。ご希望の方は、ご連絡ください。

問合せ 松尾洗心館 ☎0479(86)3090

### 【成東中央公民館・さんぶの森中央会館】 成人学級

学級名	開講日	時間	受付・会場
1 パンの花	第1・3(水)	午後	成東中央公民館
2 絵画	第1・3(木)	午後	
3 太極拳	第2・4(金)	午後	
4 フラダンス	第2・4(金)	夜間	
5 手編み	第1・3(土)	午前	
6 着付け	第1・3(土)	午後	
7 ストレッチ体操	第2・4(土)	午前	
8 クレイクラフト	第1・3(日)	午前	
9 初級英語	第1・3(木)	午前	
10 ヨガ	第1・3(木)	午後	
11 絵手紙	第1・3(土)	午前	

午前(10時～正午) 午後(1時～3時) 夜間(7時～9時)

# 継続が健康の鍵だった!

## メタボリックシンドローム教室の報告

昨年5月から12月までの期間に、メタボリックシンドローム教室を開催しました。12月に各コースの修了式が行われ、修了者からは半年間の運動と食生活の取り組みや今後の継続が宣言されました。

修了者71人の結果は、6か月間で体重が

平均3・5kg減少、腹囲（おへそ周り）が平均4・6cm減少しました。その他にも血圧やLDL（悪玉）コレステロール・中性脂肪の減少があり、参加者の頑張りが成果として表れました。これからも引き続き頑張りましょう。

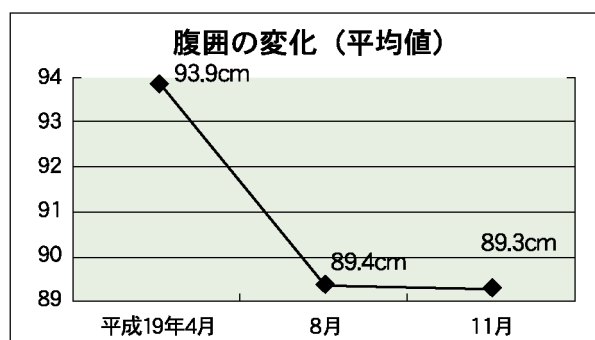
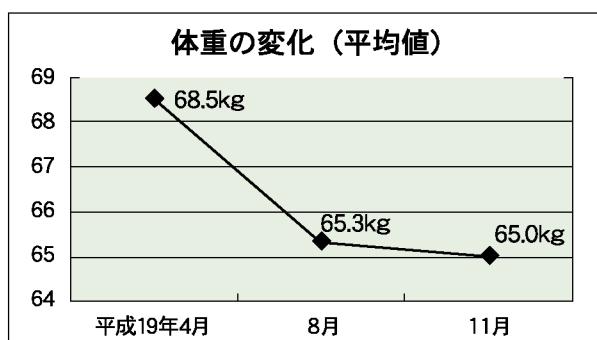

### 参加者インタビュー

月1・2回仕事を休み、教室に参加しました。「メタボ教室」に参加していることを伝えて、職場の理解を得られたことも頑張れた要因の一つでした。「ひとまわり小さくなったね」という、うれしい言葉もありました。子育てが一段落し、自分のことを考えられる環境であったことも重なり、良い結果につながったのではないかと思います。

#### 職場の協力や励まし!

最初は何をやるのか不安で一杯でした。1回だけ参加して様子をみてみようと思いましたが、少しずつ体重が落ちていくことがうれしくて半年間続けることができました。以前、食事制限のみで減量を試みたのですが、1・2か月でリバウンド。今回の教室では運動をプラスしたことが良かったと思います。

最初は嫌々の参加!1回だけ参加してみよう!そんな気持ちで開始。



さ さ き た え こ  
佐々木 妙子さん  
(日向ニュータウン)

「継続」が大切と身をもって知りました!

現在も減量した体重を維持しているのは、週4回「さんぶの森元気館」で運動し、よい汗をかいているからだだと思います。今では初めほど気負わずに続けられています。食事野菜・魚中心の料理に変わり、継続していくことが何より大切であることを身をもって知りました。

#### ● 保健師の独り言 ●

昨年4月に会った時とは違ってスマートになり、若返った印象の佐々木さん。沢々参加したメタボ教室で、仕事と家事プラス「自分の健康管理」は大変だったと思います。これから無理なく継続できるよう応援していきます。

😊「脱メタボ」は、  
若返り効果もあり!

参加者インタビュー

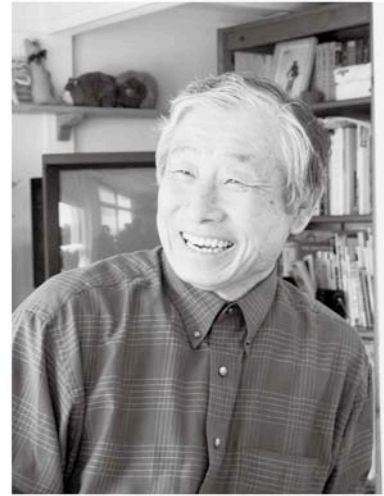

もり まさみ  
**森 正巳さん**  
(富田東)

😊 **なんと!**  
平成19年4月から  
11月までに  
**体重-9kg・**  
**腹囲が-10cm!**

**1本の電話が私の健康観に種を蒔いてくれました!**

私は、教室のお知らせをいただいたのに、面倒さに負けて全く気にとめていませんでした。そんなある日、保健師から電話をもらい「メタボリックシンドロームが引き起こす心臓病や脳卒中」の説明を聞いて恐ろしさに気付かされました。この1本の電話が自分の心に種を蒔いてくれ、電話がなかったら今の自分はなかったと思います。

**ウォーキング90分！大好きなハンバーグ100個減った!**

今では、ウォーキングを毎日90分ほど行うことが日課になっています。面倒くさがりの私が継続していることは、このウォーキングが初めてです。ウォーキングは夜空をみながら自分の心を豊かにする良い時間となっています。外食時は大好きなハンバーグが定番でしたが、教室に参加して

からは野菜や豆腐ハンバーグなどを選ぶようになりました。きつとこの教室に参加していなかったら、100個位多くハンバーグを食べていただろうなと感じています。

**妻と二人三脚の結果!**

妻は、脱メタボ食に気をつけて野菜中心の料理に心がけてくれていきます。継続よりやめるきつかけが多い中、妻の「励まし」と「監視」で続けられていることにとっても感謝しています。

**● 保健師の独り言 ●**

奥さんと共にメタボ教室に参加した感想を楽しく語ってくれる笑顔が印象的な森さん。保健師からの電話はきつかけにすぎませんでしたが、森さんの心に大きな変化をもたらすことができました。自分の健康の大切さに気付くきっかけは、結構近くにあるのかもかもしれませんね!

その他の皆さんの感想



メタボリックシンドローム教室修了者の自主グループ活動の様子(さんぶの森公園にて)

飲酒量を減らし、野菜を多くとるようになりました!  
蓮沼健康増進室に週2~3回通っています。

(43歳男性)

我家の食生活の問題点に気付きました!家族ぐるみでメタボ対策に取り組んでいます。

(55歳女性)

服のサイズが2号下がった。  
血圧も下がった。

(62歳女性)

残り物を食べないようにになりました。食べ物を選ぶようにもなった。テレビを見ながら運動するようになった!

(61歳女性)

問合せ

健康支援課 成人保健係  
☎0479(80)8338

# お知らせ

行事・授業がもっと楽しくなったよ！

## 屋内運動場&講堂が完成

成東小学校の屋内運動場改築工事と蓮沼小学校の講堂改築2級併行防音工事が3月に完了し、両校とも新しいピカピカの会場で卒業式・入学式を行うことができました。



蓮沼小学校講堂



成東小学校屋内運動場

### 新しい体育館

前の体育館がこわされていく時、わたしはさみしくなりました。一年

生から使っていたからでしょうか、きつともみなさんも同じ気持ちだったはずですが、でも、新しい体育館ができていくのにつれて期待でむねをふくらませました。

新しい体育館に入ったら今までなかったものがあり、とても設備がととのつていました。この体育館を大切にしていきたい、皆さんの思い出をつくつていきたいと思えます。



成東小学校6年生 小川花奈さん

### 新しい体育館に入つて

「わあっ。」

できたての、すっぱいにおいが鼻の中に入ってきました。

床や壁の板はびかびかしていて、まるで森の中に入っているように感じました。

体育館につながる通路には点字ブロックとスロープがあります。2階には会議室もあります。倉庫も広くなり、たくさん物が置きそうです。

私はこんなに広くてきれいな体育館ができるとは思っていませんでした。みんなで大切に利用していきたいと思います。



蓮沼小学校6年生 石橋美久さん

### 麻しん風しん混合ワクチン

4期対象者(高校3年生相当)および保護者の方へ

3月下旬に、対象者の方に送付した個別通知(接種医療機関)について、次のように訂正がありますので、接種予約の際はご注意ください。

医療機関 成東耳鼻咽喉科・アレルギー科

接種曜日・時間 (1週間前までに予約)

火・水・金曜日 午前10時~11時、午後3時~4時

※水曜日は午後3時~5時30分

問合せ 健康支援課保健予防係 ☎0479(80)8383

### 学童クラブボランティアを募集

学童クラブ指導員の補助

児童と室内遊びなどを行っていた、ただける方を募集しています。

対象 65歳以下の健康で子どもが好きな方

期間 長期休業中(夏休み・冬休み・春休み)

午前7時30分~8時30分、または午後6時~7時

問合せ 子育て支援課児童家庭係 ☎0479(80)8366

### 公立保育所を開放

就学前のお子さんは自由に遊びに来てください。

5月の保育所開放 午前9時30分~11時

7日(水) なんごう認定こども園

成東・緑海・鳴浜各保育所

12日(月) まつお認定こども園/大平・豊岡各保育所

14日(水) なんごう認定こども園/緑海保育所

20日(火) まつお認定こども園/大平・豊岡各保育所

21日(水) 成東・鳴浜各保育所

問合せ 子育て支援課保育係 ☎0479(80)8394



おこやかライフ  
**ナビ**

足を見ることから  
始めませんか？



糖尿病看護  
認定看護師  
田中 景子

**フットケアってなあに？**

簡単に言うと「足のお手入れ」という意味です。一般的なものでは「爪切り・けずり」「角質けずり」「マッサージ(リフレクソロジー)などがあります。足は第二の心臓という考え方から、昨今注目をあびています。考えてみますと、私達の両足底(足の裏)は起きているほとんどこの時間、地面または床などに接し、自分の全体重を支えていますね。これほど酷使している部分を、見てあげないのはかわいそうです。

**足のトラブル**

主な足のトラブルは、魚の目(鶏眼)やたこ(胼胝)による痛みや、水虫(白癬)などで厚くなった爪が切れなくなる人もいます。ですが、「足は汚いもの、人に見せるものではないから…」と、そのまま放置

してしまう人も少なくありません。そうならないために日頃から足に関心を持ち、観察をする必要があります。

まずは足全体を見てみましょう。色が変わっていませんか？冷たくはありませんか？次に、趾の間はいかがですか？足の裏を見てみましょう。魚の目やたこはありませんか？踵はひび割れていませんか？爪はいかがでしょうか？観察をして「これは自分では処置できないな」と思ったら、病院の出番です。

**病院でのフットケア**

今では町の至る所で「フットケア」という文字を見ることが出来ます。一般的なフットケアは主に「美容」や「リラククス」が目的です。病院でのフットケアは「足に関して何らかのトラブルを抱えていて、か

つ自分で処置できない」という人が対象です。特に高齢者、糖尿病をお持ちの方が多く、さらなるトラブルを予防する意味で行っています。

**糖尿病のフットケア**

私が専門に勉強しているのが糖尿病という病気です。高血糖が長く続くと合併症が出てきます。その中の「神経障害」と「動脈硬化症」が進行すると、足のトラブルが多くなります。これを「糖尿病足病変」と言います。糖尿病の方で足を切るの、ほとんどの場合「糖尿病足病変」が原因で、壊疽や壊死になってしまう、やむなく切断してしまうのです。高血糖が原因で大切な足をなくす前にケアを行う、これも病院で行うフットケアの大切な仕事であると思います。

二本しかない大切な足。これを機会に、足に目を向けてみませんか？

**問合せ**

国保成東病院  
地域医療連携室  
☎(82)2521



水虫のため厚くなった爪

**元気館**

**利用定期券を一部変更**

さんぶの森元気館の使用定期券を一部変更します。6か月定期券を廃止し、市外の方の料金を改定しました。なお、施設使用一日利用券は変更ありません。

**施設使用定期券**

使用区分		一般	高齢者等	中学生	小学生
3か月券	市民	13,500円	10,800円	6,750円	5,400円
	市民以外	20,250円	16,200円	10,100円	8,100円
1か月券	市民	5,000円	4,000円	2,500円	2,000円
	市民以外	7,500円	6,000円	3,750円	3,000円

問合せ さんぶの森元気館

☎(80)9300

図書館情報



5月の休館日

7日(火)、8日(水)、12日(月)、15日(木)、19日(月)、26日(月)

◆新着案内

※市内の図書館に815冊の本が入りました。一部をご紹介します。

〔一般書〕

・ 走ル ……羽田 圭介

物置で発掘した緑のピアンキ。その自転車で学校へ向かった僕は、そのまま授業をさぼってひたすら北へと走るが…。文藝賞作家が贈る、ノンストップ青春小説。

・ 狐火の家 ……貴志 裕介  
・ 風の牧場 ……有吉 玉青

◆行事のご案内

成東図書館 ☎(80)2299

◀プレママおはなし会▶

赤ちゃんへのプレゼントも手作りします。

日時 6月6日(金)午後1時～

場所 成東文化会館  
のぎくプラザ会議室

入場 無料(要予約)

さんぶの森図書館☎(80)9101

へ0、1歳児と楽しむあかちゃんのおえほんあそび

※連続講座

【Aコース】午前10時～

「よちよち歩き」のあかちゃん対象

【Bコース】午前11時～

「ねんね」から「はいはい」のあかちゃん対象(要予約)

〔四季の語り 春の章〕

日時 5月24日(土)午後2時～

対象 幼児・児童  
参加費 無料

▶ブックリサイクル

◇図書館で使わなくなった図書や雑誌を無料提供します

5月17日(土)～25日(日)

5月「おはなし会・ものがたりの会・あかちゃんおはなし会」

3日(祝)	午後2時～	おはなし会	春のおはなし会(入形劇三びきのこぶた)	松
	午後2時30分～	おはなし会(紙芝居中心)		成
	午後2時45分～	ビデオ上映会「おおかみと七ひきの子やぎ、うさぎのわるぢえ」(約22分)		成
	午後11時～	おはなし会		松
10日(土)	午後3時15分～	ビデオ上映会「鐘をならしたきじ、まほうのソーセイジ」(約22分)		成
	午後11時～	おはなし会		松
	午後2時～	おはなし会		成
17日(土)	午後2時30分～	おはなし会(紙芝居中心)		成
	午後2時30分～	あかちゃんおはなし会		成
	午前10時30分～	ものがたりの会		成
24日(土)	午前11時～	おはなし会		成
	午前11時～	おはなし会		松
31日(土)	午後2時～	おはなし会		松

成東図書館 ☎さんぶの森図書館 ☎松尾図書館

\*松尾図書館のおはなし会は、毎週土曜日の11:00～に変更します。

す。(なくなりしだい終了)

さんぶの森図書館・松尾図書館

☎0479(80)8066

期間 5月3日(祝)～11日(日)

午前9時30分～午後6時

(休館日を除く)

成東図書館

期間 5月31日(土)午前10時

～6月8日(日)

◇家庭で不要になった本を、いっしょにリサイクルします。費用はかかりません。

不要本の受付

5月17日(土)～25日(日)

青少年海外派遣

ニュージーランドで国際交流をしてみませんか

訪問国 ニュージーランド

(オークランド・マヌカウ等)

を予定

募集人数 15人

申込期間 5月1日(木)～

21日(水)

派遣期間 8月17日(日)～

23日(土)

参加資格 市内に住所のある中学生および高校生

\*研修生は作文、面接で決定します。

応募方法 応募用紙を生涯

☎0479(80)7147

学習課に直接提出してください。様式は市ホームページ、または 生涯学習課窓口備え付けの用紙を使用。

参加費 10万円

※事前説明会を5月16日(金)

午後7時から松尾ふれあい館2階農事研修室で行います。応募者(予定者を含む)は必ずご参加ください。

申込み・問合せ

生涯学習課生涯学習係

☎0479(80)7147

成東文化会館のぎくプラザ ☎(82)5222

ガブリエルリプキン チェロリサイタル

ガブリエル・リプキンは1977年イスラエルに生まれ、神童としてその名を広く知られていました。2007年に初来日し、驚異的な才能で大きな話題をさらいました。

ピアノ出演

ロマン・ザラフスキー

日時 5月25日(日)

開場13時30分 開演14時

入場料 大人 2,000円

高校生以下 1,000円 (全席自由)



さんむのふるさと散歩

NO.21

まぼろしの大寺”真行寺“

**国** 道126号の富田交差点を埴谷方面に向かうと、やがて前方に真行寺の集落が広がります。この後の丘陵にかつて壮大な寺院「真行寺」が

営まれていたことをご存知でしょうか？

創建は白鳳時代（七世紀末頃）と推定され、県内最古の寺院の一つです。全容は明らか



善光寺式阿弥陀三尊像

ではありませんが、金堂（本堂）や講堂、南大門等の跡が確認され、その規模は上総国分寺にひけを取らぬものです。最近、北西に隣接して大規模な建物群があつたことが確認され、かつての武射郡の郡衙（今日の市役所）跡と推定されることから、周辺が上総国を管理する北の拠点、たつたと考えて間違いありません。

ほとんどの古代寺院は律令体制の崩壊とともに、維持のための財源を失い、やがて衰退して行きます。真行寺も平安中期には創建当時の諸堂を失いましたが、廃絶したのではなく、明治の廃仏毀釈まではなく、江戸期には法灯を伝えます。江戸期には珍宝山真福寺の名で市内の名刹、光明寺の末寺として存在し、なお七間の本堂（薬師堂）、楼門（仁王門）、山王社などの伽藍を誇っていました。

二 寺」が近年まで存続した理由として、中世期の復興があります。今日その過程は明らかではありませんが、鎌倉後期制作の「善光寺式阿弥陀三尊像」（県文）や延文3年



山王七尊懸仏

（一三五八）銘「山王七尊懸仏」などの優れた仏像が伝世し、さらには記録から文永3年（一二六六）に梵鐘を鑄造したことなど、旺盛な再興のさまが窺えます。千葉寺、龍角寺など県内の他例からも、荒廃した古寺を千葉氏など中世に台頭する在地領主が再整備し、自分たちの氏寺化したことが知られますので、中世に当地方を領有したとされ、真行寺の古記録にも登場する印東氏（上総氏系）を庇護者と見るのも一案でしょう。5月11日（日）には「真行寺」の古代と中世を考える講演会が予定されています。皆さんぜひおいでください。

山武市文化財審議会委員  
浜名 徳順

【講演会「幻の大寺真行寺」】

日時 5月11日（日）

午後1時半～4時

場所 成東中央公民館

定員 先着120人

（聴講無料）

講師 山口直人（資料館主査）、浜名徳順（文化財審議会委員）

【市内仏像特別公開】

\*真行寺旧蔵のお像も含めて、市内の文化財級の仏像・仏画等がいつせいに公開されます。

日時 5月24（土）・25日（日）

午前10時～午後4時

場所

① 歴史民俗資料館（殿台）

善光寺式阿弥陀三尊像（真行寺旧蔵）  
三休・千葉県指定文化財）  
山王七尊懸仏（真行寺旧蔵）  
一面・南北朝時代）

② 他公開社寺

勝覚寺（松ヶ谷）、宝聚寺（川崎）、妙宣寺（埴谷）、月蔵寺（早船）、光明寺（富田）、金剛勝寺（戸田）、福星寺（成東）、五所神社（蓮沼）

問合せ 生涯学習課

☎0479(80)7146

歴史民俗資料館 ☎(82)2842



2園一緒でお友達も倍増

## たくさん遊ぼうね

### むつみのおか幼稚園開園式&入園式

睦岡幼稚園と山武北幼稚園が統廃合し、この春誕生した“むつみのおか幼稚園”。4月7日に開園式を行い、10日の入園式では、新園児36人を迎えました。



4月7日に行われた除幕式

## 今日からみんな仲良し

### 認定こども園いよいよオープン

子育て支援の充実と、幼稚園・保育所の機能を併せ持つ幼保一元化への取り組みを進めようと設立された「なんごう認定こども園」「まつお認定こども園」では、3月27日に各園で、オープンセレモニーを行ないました。

椎名市長は、「保護者も新しく作っていくんだと言う気持ちでお手伝いしていただき、希望を乗せた園にするようお願いをしたい」「未来をになう子どもたちの安全安心の子育てができる先進地となるよう願っています」とあいさつ。

それぞれクス玉割と可愛い歌の披露でお祝いした園児たち。

幼保連携型の「なんごう認定こども園」は定員数155人、保育所型の「まつお認定こども園」は幼稚園的保育にあたる短時間保育児の4歳・5歳の入所枠が設けられて150人になり、4月4日と7日には入園式も行われました。幼稚園・保育所で永年培ってきた実績を生かした、地域総ぐるみの子育て支援が展開されるものと期待されます。



きれいにくす玉がわれました ▲



みんなそろって記念撮影

なんごう認定こども園

南郷幼稚園

南郷保育所

まつお認定こども園



抱負を語る吉野さん（28歳 成東）

## 一人でも多くの笑顔が見たい

### 吉野 洋さん 青年海外協力隊でウガンダへ

青年海外協力隊、平成19年度4次隊の隊員として、3月26日にウガンダへ出発した吉野洋さんが3月19日、市長を表敬訪問しました。

青年海外協力隊は、開発途上国や東欧諸国へそれぞれの技術・技能を活かして国づくり人づくりに協力。現在は、76か国2,466人の隊員が、任国で活動しています。吉野さんは、臨床工学技師として病院に勤務していた経験を活かし、医療インフラ整備・維持管理の強化、医療機器使用者への教育、技術者育成などを行います。「30歳までには海外で仕事をしたいと考えていた時、この協力隊に参加できることを知りました。貴重な2年間となります、後悔したくない」と強い意欲を見せていました。言語、生活習慣、気候が異なる厳しい環境での、吉野さんの活躍が期待されます。

## 白象に乗ったお釈迦様

### 光明寺「花祭り」

花火の合図とともに、お釈迦様の生誕を祝う行事、「花祭り」が4月8日、富田の光明寺(天台宗)で行われました。

この花祭りは、無病息災を願う民間信仰的な要素を含みながら人々に徐々に浸透していきました。

生誕の様子を再現するように花で飾られた小さなお堂(花御堂)の中に、右手を上、左手を下に指差した小さなお釈迦様の像を安置しています。生誕時に洗い清めたとされる甘茶を、仏様に灌ぐことから花祭りを灌仏会ともいい、参拝者には甘酒が振舞われます。

光明寺の住職、村上静勝さんは「白象に乗った像を引くこの花祭りを、子どもたちのお祭りとしてぜひ浸透させていきたい」と話しています。



あいにくの雨に見舞われ本堂内での開催となった今年の花祭り

## 頬をなでる春風を感じながら

### ラジオ体操の会

毎週日曜日の朝6時30分から、さんぶの森公園で行っているラジオ体操の会。市のヘルスサポーター育成研修を受講した皆さんが、4年前から自主的に始め、現在は会員数が30人になりました。

日ごとに暖かくなり、草木が芽吹き花のつぼみが開いていくこの季節は、特に気持ち良く体操できるとか。「朝に体を動かすと、テンポ良く一日が過ごせます」「皆と一緒になので続けられます」「元気は、早起きと体操のおかげ」「気になるウエスト周りを意識して」「時々、孫と一緒に参加しています」と、幅広い年齢層の方が輪になって集まり、毎週楽しくラジオ体操をしています。

皆さんもぜひ参加してみませんか。

問合せ 徳永恭恵 ☎(88) 1601



体を大きく動かすのがコツ

**■体力テスト参加者募集**

自分の体力年齢を知り、健康増進に役立ててみませんか？



▲去年の体力テスト

**期日** 6月1日(日)

午前8時15分受付開始  
(12時閉会予定)

**場所** さんぶの森中央体育館

**対象** 市内在住、在勤の20歳から79歳までの健康な男女

**内容**

●新体力テスト(握力・上体起こし・長座体前屈他)

●体力チェック講座

「自分にあつた体力づくりの方法を見つけよう」

講師 城西国際大学

助教 高橋光平 氏

**募集人数** 先着100人

**参加費** 無料

**申込み・問合せ** 山武市役所・各出張所においてある参加申込書に必要事項を記入の上、スポーツ振興課まで提出してください。

(申込締切) 5月23日(金)

☎0479(80)7148

FAX0479(86)3117

**■テニス大会参加者募集**

青空のもと、思いっきり汗をかきませんか。4試合出来るようにしますので気軽に参加ください。

**日時** 6月8日(日)午前8時30分～

予備日 6月15日(日)

**場所** 成東総合運動公園

テニスコート

**種目** 男子、女子ダブルス 36組

**参加資格** 市内在住、在勤者を1人含むこと(ペアは市外可)

**参加費** 1チーム 1,000円

(当日集金)

**申込期限** 6月6日(金)

**申込み** テニス部(篠塚)

☎・FAX(82)2355

E・メール

info@shinozuka-tennis.com

**■春季ソフトテニス教室の参加者募集**

**期間** 6月まで(4月から開講中)

中学生・(金)午後6時15分～9時、

(土)午後3時15分～6時

小学生・(土)午後1時15分～3時

**対象者** 市内の小学3年生以上中学生までの初心者

**定員** 小・中学生各16人(先着順)

**会場** 成東総合運動公園

**参加費** コート使用料他、諸費用を参加人数で負担

**申込み** 成東総合運動公園

☎(80)3715 FAX(80)3716

**問合せ** ソフトテニス協会(小川)

☎(82)3755

(対応時間帯:平日午後7時～9時)

**■市民弓道教室の参加者募集**

弓道は、日本古来の武道の中で「射は立禅」ともいわれる奥深いスポーツです。基本から指導しますので、ぜひ体験してください。弓道部への入部も大歓迎です。

**日時** 5月11日・18日・25日

6月1日の各日曜日

午後1時30分～5時

**対象** 中学生以上

**参加費** 1,000円

**場所** さんぶの森弓道場

**申込み** 教室当日に弓道場へ直接お越しください。

**問合せ** 弓道部

熱田 ☎(82)2831

井野 ☎(88)0980

**■市民卓球教室の参加者募集**

子どもから高齢の方まで、初級・中級を問わず皆さんのレベルに合わせて行いますので気軽にご参加ください。

**日時** 5月19日(月)～6月23日(月)

《毎月曜日の6回》午後7時～9時

**場所** 大富小学校体育館

**費用** 1,000円(保険料含む)

※教室初日に領収します。

**その他** 室内用シューズ、ラケットを持参してください。

**申込み・問合せ** 5月14日(水)までにスポーツ振興課

☎0479(80)7147

卓球協会(佐藤) ☎(82)6559

**■美杉MBC**

小さな選手が大活躍



▲美杉MBCのメンバー

2月23日・24日に蓮沼スポーツラザ・さんぶの森中央体育館をメイン会場として行われた、山武郡市新人ミニバス大会(5年生以下の部)で美杉MBC男子チームが準優勝しました。また、3月22日の4年生以下の部では、優勝という好成績を残しました。今後の更なる活躍が期待されます。

なお、美杉MBCでは、山武市内のミニバスに興味がある新入部員を募集しています。

**問合せ** 美杉MBC

尾勝 ☎(89)3276

平成20年度

山武郡市環境衛生組合  
予算の状況

問合せ 山武郡市環境衛生組合  
☎0479(86)3131

山武郡市環境衛生組合は山武市（山武地区、蓮沼地区、松尾地区のみ）、旧横芝町、芝山町のゴミ処理やりサイクルを行なっています。

環境衛生組合予算

歳入 1,107,194 (単位：千円)

負担金	884,000
手数料	164,855
財産収入	31,168
繰入金	1
繰越金	26,631
諸収入	539

歳出 1,107,194 (単位：千円)

議会費	795
総務費	55,500
衛生費	560,210
公債費	485,689
予備費	5,000

山武市職員の人事異動

4月1日付け

▼部長級Ⅱ 市民部長 伊藤和一（健康支援課主幹）／経済環境部長

戸村利（監査委員事務局長）／議会事務局長 加瀬芳美（市民部参事）／市民部参事 長谷川晃広（総務部参事）／会計管理

者 石田敏伸（選挙管理委員会事務局長）  
▼課長級Ⅱ 企画政策課長 秋葉栄一（企画政策課主幹）／企画政策課主幹 石橋昌美（教育総務課課長補佐）／企画政策課主幹 古谷修一（高齢者福祉課課長補佐）／財政課長 石田徳男（企画政策課長）／財政課主幹 峰安宏（財政課課長補佐）／市民課主幹 布施正一（成東学校給食センター所長）／収税課長 佐久間洋子（市民課主幹）／収税課主幹 小堀英信（生涯学習課課長補佐）／山武出張所長 若名伸英（農業委員会事務局長）／蓮沼出張所長 椎名和幸（スポーツ振興課長）／子育て支援課長 石橋敬一郎（総務課主幹）／農林水産課長 石橋初雄（環境保全課長）／商工観光課長

金杉彰洋（蓮沼出張所長）／土木課長 並木香（山武出張所長）

／都市整備課長 佐瀬保弘（都市整備課主幹）／松尾自動車教習所所長 高宮英雄（秘書広報課課長補佐）／水道課長 浦上康信（水道課課長補佐）／選挙管理委員会事務局長 狩野孝太郎（収税課主幹）／農業委員会事務局長 釜形強（土木課長）／監査委員事務局長 関嘉和（山武出張所所長補佐）／学校教育課長 白鳥幸敏（学校教育課主幹）／学校教育課主幹 鈴木正和（県教育庁）／学校教育課主幹 川井幸光（県教育庁）／学校教育課主幹 野口博明（県教育庁）／スポーツ振興課長 土屋隆夫（商工観光課長）／成東学校給食センター所長 谷口秀男（課税課主幹）

▼新規採用職員Ⅱ 市民課 戸村啓美

／課税課 椎名幹／高齢者福祉課 土屋隆泰／教育総務課 土屋壮登

3月31日付け（退職者）

▼退職者Ⅱ 会計管理者 吉井治男／市民部長 土屋昇一／経済環境部長 永嶋衛／議会事務局長

橋本裕／松尾自動車教習所所長 伊東一洋／課税課長 武田よし江／収税課長 八代三郎／子育て支援課長 布施行雄／農林水産課長 増田博／水道課長 藤本誠／学校教育課長 押尾良晴／社会福祉課主幹 椎名賢次／学校教育課主幹 足立信雄／成東学校給食センター主幹 篠原米子／市民課 若林恵美子／市民課 平山寿美恵／蓮沼出張所 小川行雄／松尾出張所 江幡克己／社会福祉課 下川和枝／子育て支援課 奴賀亮一／松尾保育所 野島美保子／大平保育所 石橋みつ子／南郷保育所所長 小堀由美子／南郷保育所 渡邊清子／緑海保育所 富永幹子／環境保全課 小安悟志／大富小学校 齊藤つ子／成東中央公民館 戸村力ヨ子／成東総合運動公園 長谷川富男／山武学校給食センター 菊池啓一／蓮沼学校給食センター 今井ヨシエ／松尾自動車教習所管理者 秋葉忠雄

情報通信

お知らせ

◆自動車税の納期内納付を!

自動車税の納期限は6月2日(月)です。5月上旬に自動車税事務所から納税通知書が送付されますので、最寄りの金融機関などで早めに納めましょう。

コンビニエンスストア(一部を除く)でも納付ができます。詳しくは納税通知書に同封の「しおり」をご覧ください。

問合せ 自動車税事務所  
☎043(2443)2721  
東金県税事務所  
☎(54)0223

◆国家公務員採用Ⅲ種(税務)試験

人事院では、「平成20年度国家公務員採用Ⅲ種(税務試験)」を行います。

受験資格 昭和62年4月2日〜平成3年4月1日生まれの方  
申込書交付 5月12日(月)〜7月1日(火)  
申込受付 6月24日(火)〜7月1日(火)

\*土曜・日曜日を除く  
試験日 第1次試験 9月7日(日)

第2次試験 10月16日(木)〜10月23日(木)のうち指定された日  
問合せ 東金税務署総務課  
☎(52)3121

◆知ろう語ろう裁判員制度

憲法週間を迎えて

国民の皆さんに、刑事裁判に参加していただく裁判員制度の実施が、約1年後に近づいてきました。5月1日から7日までの憲法週間中、全国各地の記念行事では、模擬裁判や各種説明会など、裁判員制度を取り上げた催しが企画されています。

千葉地方裁判所では、5月10日(土)に船橋市で、5月13日(火)千葉市において、裁判員制度に関する広報イベントを企画しています。

◆平成20年度千葉県手話奉仕員養成講座(入門課程)を開催

聴覚障害者の生活や、関連する福祉制度等について理解し、日常生活を行うために必要な手話技術を習得して、地域での手話ボランティアをしてみませんか。

日時 6月5日(木)

11月13日(木)(全23回)  
午後6時30分〜8時30分  
対象 手話学習経験のない方  
会場 松尾IT保健福祉センター  
定員 20人程度

受講料 無料(テキスト代のみ有料)

修了条件 講義全3回、実技の80%以上の参加(修了書の交付あり)

申込み・問合せ  
千葉県聴覚障害者センター  
☎043(308)6373  
FAX043(308)6400

◆「看護の日」の集い

千葉県看護功労者知事表彰式と「日まちの保健室」として健康相談、体脂肪・骨密度測定、血流測定などを行います。

日時 5月17日(土) 午前10時〜午後3時  
場所 東金文化会館  
参加費 無料

対象 県民  
講演 テーマ「私の健康法」  
講師 地井 武男氏

\*その他、野菜等の販売などが予定されています。  
問合せ 千葉県看護協会  
☎043(245)1744

◆「潰瘍性大腸炎&クローン病患者会」ちばIBD医療講演会を開催  
患者同士の交流会および「広がる治療の選択肢」と題した講演会を行います。

日時 6月22日(日)  
午後1時〜4時

場所 市川市男女共同参画センターウイズ

定員 100人  
資料代 500円

申込み 6月8日(日)までにメールアドレス、年齢、連絡先、病名および発症年、質問を明記、〒277-0005  
柏市柏967の8  
ちばIBD副代表 竹井まで  
メール chiba\_ibd@yahoo.co.jp  
ちばIBDホームページ  
http://chiba-ibd.seesaa.net/

◆特定疾患医療受給者票の更新

対象 特定疾患医療受給者票(有効期間が平成19年10月1日から平成20年9月30日までのもの)をお持ちの方  
受付期間 6月2日(月)〜8月29日(金) 午前9時〜午後4時  
\*土曜、日曜、祝日を除く  
申込み・問合せ

山武健康福祉センター  
健康生活支援課  
☎(54)0611

◆千葉県調理師試験

日時 7月23日(水)  
午後2時〜4時

場所 幕張メッセ国際展示場(展示ホール3)

願書受付 5月20日(火)〜22日(木) 午前10時から午後4時の期間  
山武健康福祉センター(山武保健所へ)  
問合せ 山武健康福祉センター  
地域保健福祉課  
☎(54)0611

◆シンポジウム「砂浜の野鳥たち―九十九里の景観とともに―」

千葉県中央博物館では、春の展示「砂浜の野鳥たち」にちなみ、身近な野鳥について紹介しています。

身近な野鳥  
日時 5月18日(日)  
午後1時〜2時

砂浜の野鳥たちⅡ「コアジサシ」  
日時 6月7日(土)  
午前10時30分〜午後3時

場所 千葉県中央博物館  
対象 一般(中学生以上)  
定員 200人(先着順)  
問合せ 環境教育研究科



## 海の利用ルールを守って！ ハマグリ・ナガラミの採取は禁止です

九十九里海岸で採れるハマグリ(ゼンナ)やダンバイキサゴ(ナガラミ)は、各漁業組合の漁業権が設定されており、将来にわたって利用できる資源の管理に努めています。一般の方がこれらの貝を採ることは、禁止されています。海でのレジャーは、利用ルールを守って楽しむようにしてください。



問合せ

成東漁業協同組合 ☎(84) 2 0 0 6  
 蓮沼漁業協同組合 ☎(86) 2 3 0 1  
 農林水産課 ☎(80) 1 2 1 1

## 家庭菜園を楽しむ皆さん トマト栽培に払いたい 細心の注意と防除

昨年から山武郡市管内では、トマトの収量に大きく影響する「トマト黄化葉巻病」が発生しています。この病気は「タバココナジラミ」という白い1mmほどの虫が病原体のウイルスを運び、広げていくものです。トマト生産農家はこの虫の発生に細心の注意を払い防除していますが、栽培ハウス以外家庭菜園などからの侵入で、減収量など大きな被害がでる可能性があります。

そこで、出荷されるトマトを「トマト黄化葉巻病」の被害から守るために、トマト生産農家が周辺にある地域の家庭菜園におけるトマト栽培には、細心の注意と的確なコナジラミ類の防除をお願いします。

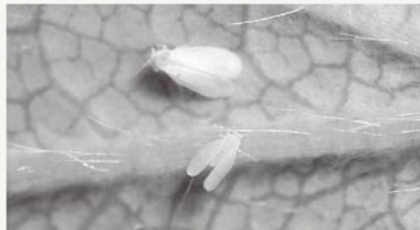

問合せ

山武郡市トマト黄化葉巻病対策会議  
 (山武農林振興センター改良普及課)  
 ☎(54) 0 2 2 6

◆観察会のご案内  
 成東・東金食虫植物群落を守る会  
 山武市内にある国指定の天然記念物、食虫植物群落を皆さん

◆青い鳥郵便葉書  
 重度の身体障害者(1級・2級)または重度の知的障害者(Aまたは1度・2度)で身体障害者手帳または療養手帳をお持ちの方に、通常郵便葉書(無地、インクジェット紙またはくぼみ入り)をお一人様につき20枚差し上げます。ご希望の方は、手帳をご持参の上、お近くの郵便局、支店にお申し込みください。  
 問合せ 郵便事業株式会社  
 東金支店 ☎(52) 2 9 1 5

☎043(265)3167

## 募 集

◆プロ棋士を迎えて  
 将棋大会を開催  
 将棋会の頂点に立つA級棋士、木村一基八段を迎えて、将棋大

会を行います。  
 日時 5月25日(日)午前9時～  
 場所 成東中央公民館  
 \*将棋大会は毎月第4日曜日、子ども将棋教室は第2土曜日、囲碁大会は第3、5日曜日に開催しています。  
 問合せ 成東支部長 和田喜治  
 ☎(82) 5 0 3 7

## 一緒に歌いませんか！ 『コロロコーラス』

童謡から歌い始め、4年目のコーラスクラブです。5月の合唱祭に向け、花の街、芭蕉布などの叙情歌を歌っています。  
 場所 成東中央公民館  
 練習日 毎月第1・3・4週の金曜日  
 午後1時～3時

☎(82) 5 0 3 7

## 育児サークル 『メルヘン・クラブ』

お子さんもお母さんもみんなお友達になって一緒に遊びませんか？体験は、随時受け付けています。  
 日時 毎週木曜日  
 午前10時40分～正午  
 場所 成東総合運動公園



問合せ 藤岡 美智子  
 ☎(82) 0 4 7 8

## ◆蓮沼ウォーターガーデン バイト

資格 高校生以上65歳まで  
 時給 750円～800円  
 勤務期間 7月19日(土)～8月31日(日)  
 必要書類 履歴書  
 申込み 蓮沼海浜公園  
 管理事務所 ☎(86) 3 1 7 1

(雨天成東保健福祉センター) 対象 0～4才までのお子さんとお母さん  
 内容 親子ふれあい遊び、手遊び、簡単工作、絵本・紙芝居など、季節の行事  
 費用 入会時1,500円(テキスト代込み) / 月会費1,500円(傷害保険込み)  
 問合せ じつかわ  
 ☎(82) 8 4 8 9

保健事業カレンダー

松尾IT保健福祉センター ☎0479(80)8383

期日	事項(行事名)	時間	場所
8 木	定期健康相談	予約制	松尾IT保健福祉センター
	すくすく広場	13:30~15:00	山武保健センター
9 金	ことばの相談	予約制	松尾IT保健福祉センター
	ことばの相談	〃	〃
13 火	すくすく広場	10:00~11:30	なんごうこども園
	発達相談	予約制	松尾IT保健福祉センター
14 水	リハビリの集い(美郷会)	9:30~11:30	本郷生活研修センター
	パパママサロン①	予約制	松尾IT保健福祉センター
15 木	よい歯のコンクール	受付9:30~10:00	〃
	ポリオ・集団予防接種	受付13:00~13:45	山武保健センター
16 金	発達相談・カンガルーひろば	予約制	松尾IT保健福祉センター
	パパママサロン②	〃	〃
19 月	すくすく広場	〃	蓮沼保健センター
	ことばの相談	〃	松尾IT保健福祉センター
20 火	発達相談	〃	〃
	すくすく広場	〃	まつおこども園
21 水	リハビリの集い(美郷会)	9:30~11:30	日向中央公民館
	パパママサロン③	予約制	松尾IT保健福祉センター
23 金	発達相談	〃	〃
	パパママサロン④	〃	〃
27 火	4か月児健診	受付13:00~14:00	成東保健福祉センター
	2歳6か月児歯科健診	受付9:00~9:30	〃
28 水	リハビリの集い(美郷会)	9:30~11:30	寿公民館
	1歳6か月児健診	受付13:00~14:00	成東保健福祉センター
29 木	発達相談	〃	〃
	3歳児健診	〃	〃

心配ごと相談

問合せ 山武市社会福祉協議会 ☎(82)7102

(一般相談) 13:30~16:30 (弁護士相談・要予約) 13:30~16:30  
 13日(火) 成東老人福祉センター 7日(水) 蓮沼中央会館  
 20日(火) 松尾ふれあい館(人権相談含む) 14日(水) 山武福祉センター  
 20日(火) 山武福祉センター(人権相談含む) 21日(水) 成東老人福祉センター  
 27日(火) 蓮沼中央会館 28日(水) 松尾ふれあい館  
 6月3日(火) 山武福祉センター(人権相談含む)

人権行政相談

問合せ 市民課市民生活係 ☎(80)1271

13日(火) 13:30~16:30 (人権行政) 成東庁舎  
 20日(火) 13:30~16:30 (人権のみ) 松尾ふれあい館  
 20日(火) 13:30~16:30 (人権のみ) 山武福祉センター  
 27日(火) 13:30~16:30 (人権行政) 蓮沼出張所

消費生活相談

問合せ 商工観光課商工振興係

(商品、サービス、契約に関する相談や問い合わせ) ☎(80)1201

9日(金)・23日(金) 10:00~16:00 成東庁舎

結婚相談

問合せ 農林水産課農林水産係 ☎(80)1211

11日(日) 13:00~16:00 成東庁舎

27日(火) 10:30~12:00 成東庁舎

交通事故巡回相談

問合せ 市民課市民生活係 ☎(80)1271

2日(金) 10:00~15:00 成東庁舎

税理士による無料相談(要予約)

問合せ 千葉県税理士会東金支部 ☎(50)6322

21日(水) 10:00~15:00 東金商工会館

労災職業病なんでも相談(予約不要)

問合せ 千葉中央法律事務所 ☎043(225)4567

10日(土) 13:00~16:00 柏市消費生活センター

31日(土) 13:00~16:00 船橋市勤労市民センター

行政書士による無料相談

問合せ 行政書士会東総支部東金 ☎(52)6851

15日(木) 13:00~16:00 東金市役所 302会議室

無料法律相談(要予約)

問合せ 東上総県民センター山武事務所 ☎(55)3861

23日(金) 13:00~16:00 東上総県民センター山武事務所

この他の主な行事

古文書講座

問合せ 歴史民俗資料館 ☎(82)2842

15日(木) 14:00~16:00 成東文化会館のぎくプラザ

+5月休日当番医		6日(木)	
内:内科 外:外科 休日当番医テレホンガイド ☎(50)2531		斎藤医院(大網)☎(77)2802 内	原田医院(芝山)☎0479(77)0056 内
3日(祝)	九十九里病院(九十九里)☎(76)8282 内	季美の森整形外科(大網)☎(70)8951 外	西田医院(東金)☎(53)1393 内
	岩崎医院(山武)☎0479(86)2217 内	とよだ整形外科医院(東金)☎(54)6200 外	笹本医院(横芝光)☎0479(82)5162 内
4日(日)	とら整形外科クリニック(横芝光)☎0479(82)7770 外	福島医院(大網)☎(72)4401 内	京葉内科クリニック(山武)☎(82)2400 内
	下谷内科医院(東金)☎(55)6209 内	しらすと整形外科(大網)☎(70)5855 外	高根病院(芝山)☎0479(77)1133 外
	吉田クリニック(山武)☎(82)0481 内	岸本医院(東金)☎(52)4885 内	高根病院(芝山)☎0479(77)0017 内
5日(祝)	おおあみ泌尿器科(大網)☎(70)1333 外	花城医院(山武)☎0479(86)2233 内	日向台クリニック(山武)☎(88)1491 外
	佐久間医院(大網)☎(72)0638 内		
	とら整形外科クリニック(横芝光)☎0479(82)7770 外		

道の駅オライはすぬま イベント

3日(祝)	手作り味噌・つきたて餅等特別販売/1000円以上お買い上げ抽選でイチゴ1パックプレゼント(30名)/甘酒サービス
4日(祝)	豆腐コロッケ・ドーナツ販売/酒饅頭・地酒・甘酒サービス/ドーナツ他特別販売/よさこいソーラン(11時・14時)/花・葉しょうぶ特別販売/元気回復リンパマッサージ(12時~)
5日(祝)	草もち特別販売/焼きおにぎり・山野菜天ぷら販売/もつ焼き・もつ煮込み特別販売/1000円以上お買い上げ抽選でイチゴ1パックプレゼント(30名)/のさか太鼓(11時・14時)
6日(休)	冷たい甘酒サービス/厚揚げ・唐揚げ特別販売/アンデイスの音楽演奏(11時・14時)
10日(土)	1000円以上お買い上げ抽選でそら豆2kgプレゼント
11日(日)	母の日ラッピングサービス/甘酒サービス/イチゴジャム作り教室参加費1人300円(要予約)先着20名
17日(土)	甘酒サービス
18日(日)	甘酒サービス/元気回復リンパマッサージ(12時~)/豆腐コロッケ・ドーナツ販売/ゆでそら豆特別販売
24日(土)	甘酒サービス
25日(日)	ゆでそら豆特別販売

申込み ☎(80)5020 \*雨天の場合は中止になるイベントがあります。

# 健やかに育て 我が家のアイドル



とても活発で人見知りゼロの明るい子です！外遊びが大好きで、毎日忙しそうに遊んでいます！（父 有紀さん・母 瑞保さん）

「お風呂」に「おにぎり」「ワンワンのてっちゃんとおぶり」がだ〜い好き。元気いっぱい思いやりのある子になってね。（父 知之さん・母 梢さん）



はな  
石井 美咲ちゃん  
(本須賀)H18・8・16生



あいな  
菊池 藍那ちゃん  
(松尾町八田)H19・4・1生

我が家のアイドルに登場する就学前までのお子さんと愛犬の写真を募集しています。  
(秘書広報課までご連絡ください。☎(80)1292)

## ワンちゃん



皆さんの愛犬を

紹介するコーナーです。

犬は正しく飼いましょう



名前 太田  
ハッピー  
(蓮沼八)

性格 きつい性格ですが大変利口な犬です。一日2回の散歩とお座りのしつけをよく守っています。



名前 渡辺  
ラン  
(津辺)

性格 おちゃめでいやがらせをする犬です。

## 左千夫短歌会

## さんむ文芸

水平に虎斑の尾尻なびかせて  
ゆるゆる通れり人がゆく道  
今関 久義

巨大なるナスカの地上絵をテレビにて  
観たりしあればその夜ねられず  
前田 一夫

老いたれば欲しき物無し福袋  
買に行かぬと誘い断る  
永山 洋子

夜半に降る雪におどろき外に出る  
丸い枝えだ花咲く如し  
今関 礼子

持たせやる一つのものを忘れけり  
子らはいづちをいま走りいん  
高崎ヨシ子

木犀の残り香淡し縁先に  
モンタンを聞く老いのやすらぎ  
岡本 秀

塞ぎいる汝を誘ひてドライブす  
いつしか光る海に来たりぬ  
つちやこういち

## くろしお短歌会

散り終えし花びら掃くは霜の朝  
花の命やわが身重ねて  
鈴木ひさよ

節分に声あげ吾は豆撒かん  
最後の子年と思ひ深めて  
関島恵美子

あたたかき厚手のシャツを買い求め  
きびしき冬を耐えんとすわれは  
勝田 てる

もうよしと薬一種を減らされて  
病院を出づ外は春風  
今関満寿江

冬枯れの水辺の道にふと薫る  
山茶花紅し頬よせてみる  
平野 久子

亡くなりて文化勲章受けし友  
美少年なりき面影浮かぶ  
佐伯 慶一

# 思い出写真館 No.5

人生の節目、また人生を変える思い出など、皆さんの心に刻まれた思い出の写真をメッセージとともにご紹介します。



## あれから70年

昭和12年12月16日の南郷小学校6年男子組です。日支戦争最中のこの日、南京陥落を祝って、全校生徒が「父よあなたは強かった・・・」を合唱しながら旗行列を行いました。在学中に撮った、数少ない写真の一枚です。

小泉 川島治夫（後列一番左）



## 一往一来

### 桜のトンネル

くいつも何気なく往き来している道  
ちよつと足を止めて見てくださいますシリーズ11

春は、河津、枝垂、ソメイヨシノと、桜を見られる場所はたくさんありますが、皆さんはどこへお花見に行きましたか。市内日向台の大通りにも見事な桜並木がありました。ゆるやかな土手を登ると、そこには通りから見る景色とは違う、薄紅色の幻想的な桜のトンネルが続いています。  
今年もきつと、この桜に多くの人が心癒されたことでしょう。

Photo/日向台

山武市の人口 (4月1日現在) 人口59,029人(-169) 男29,411人 女29,618人 世帯数21,300(+7) ( )は前月との比較

平成20年5月1日発行 編集・発行/山武市秘書広報課 〒289-1392 山武市殿台296 ☎(80)1292(広報広聴係) ホームページアドレス <http://www.city.sammu.lg.jp/> メールアドレス [hishokoho@city.sammu.lg.jp](mailto:hishokoho@city.sammu.lg.jp)

2100 山武市を100%理解するために活用してください